



ข้อกำหนดวิทยาลัยแสงธรรม พ.ศ. 2567
ออกตามความในมาตรา 11 แห่งพระราชบัญญัติ
สถาบันอุดมศึกษาเอกชน พ.ศ. 2546

ข้อกำหนดวิทยาลัยแสงธรรม

พ.ศ. 2567

ออกตามความในมาตรา 11 แห่งพระราชบัญญัติ

สถาบันอุดมศึกษาเอกชน

พ.ศ. 2546

ด้วยพระราชบัญญัติสถาบันอุดมศึกษาเอกชน พ.ศ.2546 แก้ไขเพิ่มเติม (ฉบับที่ 2) พ.ศ.2550 และแก้ไขเพิ่มเติม (ฉบับที่ 3) พ.ศ.2562 ซึ่งบทบัญญัติที่เกี่ยวกับข้อกำหนดของสถาบันอุดมศึกษาเอกชน พ.ศ. 2546 จึงทำให้วิทยาลัยแสงธรรม ต้องจัดทำข้อกำหนดฉบับใหม่เพื่อให้สอดคล้องกับพระราชบัญญัติสถาบันอุดมศึกษาเอกชน พ.ศ.2546 ที่กำหนดไว้ในมาตรา 11 และสภาวิทยาลัยแสงธรรม ในการประชุมครั้งที่ 1/2568 เมื่อวันที่ 6 กุมภาพันธ์ พ.ศ.2568 มีมติให้ความเห็นชอบข้อกำหนดวิทยาลัยแสงธรรม พ.ศ.2567 ดังนี้

ข้อ 1 ข้อกำหนดนี้เรียกว่า “ข้อกำหนดวิทยาลัยแสงธรรม พ.ศ.2567 ออกตามความในมาตรา 11 แห่งพระราชบัญญัติสถาบันอุดมศึกษาเอกชน พ.ศ.2546”

ข้อ 2 ข้อกำหนดนี้ใช้บังคับตั้งแต่บัดนี้เป็นต้นไป

ข้อ 3 ให้ยกเลิกข้อกำหนดวิทยาลัยแสงธรรม พ.ศ.2548

ข้อ 4 ให้อธิการบดีเป็นผู้รักษาการตามข้อกำหนดนี้

หมวด 1

ชื่อและประเภท

1.1 ชื่อของสถาบัน

ชื่อเต็มภาษาไทย	:	วิทยาลัยแสงธรรม
อักษรย่อ	:	วส.
ชื่อเต็มภาษาอังกฤษ	:	Saengtham College
อักษรย่อ	:	S.C.

1.2 ประเภทของสถาบัน

วิทยาลัยแสงธรรม เป็นสถาบันอุดมศึกษาเอกชนประเภท “วิทยาลัย” ในข้อกำหนดนี้คำว่า “วิทยาลัย” หมายถึง วิทยาลัยแสงธรรม และวิทยาลัยแสงธรรม วิทยาเขตเซเวียร์ เชียงราย

หมวด 2

วัตถุประสงค์

2.1 วัตถุประสงค์

วิทยาลัยแสงธรรม จัดตั้งโดยมิสซังโรมันคาทอลิกกรุงเทพฯ เมื่อวันที่ 19 เมษายน พ.ศ.2519 โดยมีวัตถุประสงค์ดังนี้

2.1.1 เพื่อให้การอบรมศึกษาชั้นอุดมศึกษาในแขนงวิชาปรัชญา เทววิทยา คริสตศาสนศึกษา และการศึกษา

2.1.2 เพื่อผลิตบัณฑิตซึ่งจะเป็นบาทหลวง และ/หรือผู้นำในสถานะอื่นขององค์กรคริสต์ศาสนา นิกายโรมันคาทอลิก หรือขององค์กรอื่นๆ อย่างผู้มีความรู้ ทักษะ คุณธรรม และคุณสมบัติอื่นที่สอดคล้องกับตำแหน่งหน้าที่

2.1.3 เพื่อเป็นศูนย์ปฏิบัติงานค้นคว้า และวิจัยขององค์กรคริสต์ศาสนาคาทอลิกในประเทศไทย และบริการทางวิชาการแก่สังคม เกี่ยวกับเรื่องศาสนา วัฒนธรรม และสังคม

2.1.4 เพื่อจัดการศึกษาอบรมทางด้านปรัชญา เทววิทยา คริสตศาสนศึกษา และการศึกษา ให้บัณฑิตมีองค์ความรู้ ทักษะที่จำเป็นต่อการดำเนินชีวิต และการประกอบอาชีพท่ามกลางบริบทของสังคมที่เจริญก้าวหน้า และเปลี่ยนแปลง

2.2 ปรัชญา

แสงธรรมนำปัญญาและชีวิต

2.3 ปณิธานและวิสัยทัศน์

เสริมสร้างความรู้ทางด้านปรัชญา ศาสนา การศึกษา และวัฒนธรรม มีอุดมการณ์ในการอุทิศตนดำเนินชีวิตตามคุณค่าแห่งพระวรสาร เป็นผู้นำงานอภิบาล และเผยแผ่พระธรรม เสียดละ อุทิศตนรับใช้พระศาสนจักร สังคม และประเทศชาติ

2.4 พันธกิจ

2.4.1 อุทิศตนในการจัดการศึกษาด้านปรัชญา เทววิทยา คริสตศาสนศึกษา และการศึกษา

2.4.2 ส่งเสริมสนับสนุน ค้นคว้าวิจัยทางด้านปรัชญา ศาสนา การศึกษา และวัฒนธรรม

2.4.3 เสริมสร้างให้นักศึกษาเปี่ยมด้วยคุณธรรม จริยธรรม ความปรีชารอบรู้ และดำเนินชีวิตได้อย่างถูกต้อง

2.4.4 เสริมสร้างความเป็นหนึ่งเดียวกัน ความสามัคคี และสันติสุขในสังคม

(สำเนาเอกสารเกี่ยวกับผู้รับใบอนุญาตจัดตั้ง ปรากฏในสาระภาคผนวก รายการที่ 1)

หมวด 3

ที่ตั้งและแผนผังแสดงบริเวณและอาคาร

3.1 ที่ตั้ง

3.1.1 วิทยาลัยแสงธรรม

ตั้งอยู่ ณ เลขที่ 20 หมู่ 6 ถนนเพชรเกษม ตำบลท่าข้าม อำเภอสามพราน จังหวัดนครปฐม 73110 มีเนื้อที่รวมจำนวน 92 ไร่ 2 งาน 40 ตารางวา ที่ดินทั้งหมดติดต่อกันเป็นผืนเดียวกัน แยกเป็น 2 โฉนด

3.1.2 วิทยาลัยแสงธรรม วิทยาเขตเซเวียร์ เชียงราย

ตั้งอยู่ ณ เลขที่ 219 หมู่ 8 ตำบลท่าข้ามเปลือก อำเภอแม่จัน จังหวัดเชียงราย มีเนื้อที่รวมจำนวน 13 ไร่ 98 ตารางวา

3.2 แผนผังแสดงบริเวณและอาคาร

3.2.1 วิทยาลัยแสงธรรม (ที่ตั้งหลัก)

ที่ตั้งของวิทยาลัยแสงธรรม ตั้งอยู่ที่ กม.ที่ 29 เลขที่ 20 หมู่ 6 ถนนเพชรเกษม ตำบลท่าข้าม อำเภอสามพราน จังหวัดนครปฐม 73110 เบอร์โทรศัพท์ 0-2429-0100-2 เบอร์โทรสาร 0-2429-0819

วิทยาลัยได้จัดอาคารสถานที่ มีดังต่อไปนี้

ชื่ออาคาร	จำนวนพื้นที่	
1) อาคารเรียน	1,732.5	ตารางเมตร
2) อาคารหอสมุดกลาง	800	ตารางเมตร
3) อาคารสำนักงานอธิการบดี	338	ตารางเมตร
4) อาคารเอนกประสงค์	1,392	ตารางเมตร
5) อาคารหอประชุม	1,968	ตารางเมตร
6) โรงอาหาร	342.5	ตารางเมตร
7) หอพักนักศึกษา 5 หลัง		
7.1 ตึก 1	1,980	ตารางเมตร
7.2 ตึก 2	1,980	ตารางเมตร
7.3 ตึก 3	1,834.5	ตารางเมตร
7.4 ตึก 4	1,440	ตารางเมตร
7.5 ตึก 5	1,200	ตารางเมตร
8) อาคารที่พักคนงานชาย	792	ตารางเมตร

9) อาคารที่พักคนงานหญิง 1	393.6 ตารางเมตร
10) อาคารที่พักคนงานหญิง 2	245 ตารางเมตร
11) โรงครัว	574 ตารางเมตร
รวมพื้นที่ใช้สอยทั้งหมด	17,012.10 ตารางเมตร

3.2.2 วิทยาลัยแสงธรรม วิทยาเขตเซเวียร์ เชียงราย

ที่ตั้งของวิทยาลัยแสงธรรม วิทยาเขตเซเวียร์ เชียงราย ตั้งอยู่ที่ ถนน เลขที่ 219 หมู่ 8 ตำบลท่าข้าวเปลือก อำเภอแม่จัน จังหวัดเชียงราย รหัสไปรษณีย์ 57110 เบอร์โทรศัพท์ 0-5202-0183 เบอร์โทรสาร 0-5202-0183

วิทยาลัยแสงธรรม วิทยาเขตเซเวียร์ เชียงราย ได้จัดอาคารสถานที่ มีดังต่อไปนี้

ชื่ออาคาร	จำนวนพื้นที่
1) อาคารเรียน (อินเดร ฮอล)	1,720 ตารางเมตร
2) อาคารเอนกประสงค์ (นิโคลัส ฮอล)	2,020 ตารางเมตร
3) พื้นที่ PLAZA และทางเดินรอบ PLAZA	515 ตารางเมตร
รวมพื้นที่ใช้สอยทั้งหมด	4,255 ตารางเมตร

(รายละเอียดผังแสดงบริเวณและอาคาร ปรากฏในสาระภาคผนวก รายการที่ 2)

3.3 แผนก่อสร้างอาคารและสิ่งปลูกสร้างกำหนดระยะเวลา 5 ปี

ปี 2565-2570 วิทยาลัยแสงธรรม วิทยาเขตเซเวียร์ เชียงราย มีโครงการก่อสร้างอาคารอำนวยการ และหอสมุด จำนวนพื้นที่ประมาณ 861 ตารางเมตร โดยประมาณ

หมวด 4

รายละเอียดเกี่ยวกับที่ดินตามมาตรา 12

4.1 วิทยาลัยแสงธรรม (ที่ตั้งหลัก)

วิทยาลัยแสงธรรม มีที่ดินที่เป็นกรรมสิทธิ์ของวิทยาลัย จำนวน 2 โฉนด มีเนื้อที่รวม 92 ไร่ 2 งาน 40 ตารางวา ตั้งอยู่เลขที่ 20 หมู่ 6 ถนนเพชรเกษม ตำบลท่าข้าม อำเภอสามพราน จังหวัดนครปฐม โดยมีรายละเอียดที่ดิน ดังนี้

4.1.1 โฉนดเลขที่ 8592 เนื้อที่ 64 ไร่ 3 งาน 28 ตารางวา

4.1.2 โฉนดเลขที่ 20276 เนื้อที่ 27 ไร่ 3 งาน 12 ตารางวา

4.2 วิทยาลัยแสงธรรม วิทยาเขตเซเวียร์ เชียงราย

วิทยาลัยแสงธรรม วิทยาเขตเซเวียร์ เชียงราย มีที่ดินที่เป็นกรรมสิทธิ์ของวิทยาลัย จำนวน 1 โฉนด มีเนื้อที่ 13 ไร่ 98 ตารางวา ตั้งอยู่เลขที่ 219 หมู่ 8 ตำบลท่าข้าวเปลือก อำเภอแม่จัน จังหวัดเชียงราย โดยมีรายละเอียดที่ดิน ดังนี้

4.2.1 โฉนดเลขที่ 67205 เนื้อที่ 13 ไร่ 98 ตารางวา

(รายละเอียดโฉนดที่ดินที่เป็นกรรมสิทธิ์ของวิทยาลัย ปรากฏในสาระภาคผนวก รายการที่ 3)

หมวด 5

ทุนจากผู้ขอรับใบอนุญาตและโครงการใช้จ่าย

5.1 จำนวนเงินทุนประเดิมทรัพย์สินที่ใช้ในการจัดตั้ง จำแนกตามประเภทของทุน

วิทยาลัยแสงธรรมจัดตั้งในปี พ.ศ. 2518 ได้จัดสรรเงินทุนประเดิมออกเป็นกองทุนประเภทต่างๆ ตามที่ระบุไว้ในพระราชบัญญัติสถาบันอุดมศึกษาเอกชน พ.ศ.2522 แก้ไขเพิ่มเติม (ฉบับที่ 2) พ.ศ.2535 โดยมีการจัดสรรทุนต่างๆ ดังนี้ คือ

กองทุนทั่วไป	400,000	บาท
กองทุนทรัพย์สินถาวร	20,816,621	บาท
กองทุนวิจัยและห้องสมุด	143,540	บาท
กองทุนสงเคราะห์	80,000	บาท

ในปีการศึกษา 2567 วิทยาลัยแสงธรรม ได้จัดสรรกองทุนประเภทต่างๆ ตามพระราชบัญญัติสถาบันอุดมศึกษาเอกชน พ.ศ.2546 ดังนี้

กองทุนทั่วไป	37,646,000	บาท
กองทุนทรัพย์สินถาวร	1,306,000	บาท
กองทุนวิจัย	610,000	บาท
กองทุนห้องสมุดและเทคโนโลยี	735,000	บาท
กองทุนพัฒนาบุคลากร	700,000	บาท
กองทุนสงเคราะห์	800,000	บาท

5.2 วิทยาลัยแสงธรรมมีโครงการใช้จ่ายในระยะเวลา 5 ปี สรุปลงได้ดังนี้

(รายละเอียดโครงการใช้จ่ายในระยะเวลา 5 ปี ปรากฏในสาระภาคผนวก รายการที่ 4)

หมวด 6

ตรา เครื่องหมาย หรือสัญลักษณ์



ตรา เครื่องหมาย หรือสัญลักษณ์ของวิทยาลัยแสงธรรม

ตรา เครื่องหมาย หรือสัญลักษณ์ของวิทยาลัยแสงธรรม ประกอบด้วย แสงเทียนบนหนังสือ ที่วางบนรูปโลก ได้รูปโลกมีปรัชญาของวิทยาลัยล้อมรอบด้วยชื่อวิทยาลัย ทั้งภาษาไทยและต่างประเทศ ประกอบด้วย

- 1) หนังสือ (พระคัมภีร์) หมายถึง หัวใจของการศึกษา
- 2) แสงเทียน หมายถึง แสงสว่างที่ส่องสติปัญญาให้นักศึกษา
- 3) รูปโลก หมายถึง เครื่องหมายที่มวลมนุษยชาติอาศัยอยู่

ตรา เครื่องหมายหรือสัญลักษณ์ของวิทยาลัยแสงธรรม จึงหมายถึง พันธกิจที่นักศึกษาทุกคน จะต้องนำความรู้ที่ได้รับจากการอบรมศึกษาไปอบรมสั่งสอนแก่มนุษยชาติ

หมวด 7

ครุฑวิทยฐานะและเข็มวิทยฐานะ

7.1 ครุฑบัณฑิต เป็นเสื้อคลุมสีดำ ยาวเหนือข้อเท้าประมาณ 15 เซนติเมตร จีบด้านหลังและที่หัวไหล่ ตัวเสื้อผ่าอกตลอด มีแถบกำมะหยี่สีเหลือง กว้าง 4 เซนติเมตร ถัดแถบกำมะหยี่ดังกล่าวออกไป มีแถบกำมะหยี่สีประจำสาขาวิชา กว้าง 2 เซนติเมตร ถัดออกไป มีแถบกำมะหยี่สีเหลือง กว้าง 4 เซนติเมตร เย็บติดเป็นซาบตลอดด้านหน้าทั้งสองข้าง ไหมโอบรอบคอเสื้อ แขนเสื้อยาวตักข้อมือ ปลายแขนปล่อย ตอนกลางแขนเสื้อทั้งสองข้าง มีแถบกำมะหยี่สีดำกว้าง 5 เซนติเมตร จำนวน 1 แถบ มีผ้าคล้องคอทำด้วยผ้าสีดำเช่นเดียวกับเสื้อ ด้านนอกตอนปลายของผ้าคล้องคอมีแถบกำมะหยี่สีประจำสาขาวิชา ขลิบริมขอบล่าง และมีแถบกำมะหยี่สีเหลืองขลิบริมขอบบน ประกอบด้วยหมวกแผ่นสีเหลืองมัจจุรัสยาวด้านละ 24 เซนติเมตร ทำด้วยผ้าสีดำ มีพู่ห้อยตามสีประจำสาขาวิชา

7.2 ครุฑมหาบัณฑิต เช่นเดียวกับครุฑบัณฑิต แต่ตอนกลางแขนเสื้อทั้งสองข้างมีแถบกำมะหยี่สีดำ กว้าง 5 เซนติเมตร จำนวน 2 แถบ แต่ละแถบห่างกัน 5 เซนติเมตร

7.3 ครุฑดุฎิบัณฑิต เช่นเดียวกับครุฑบัณฑิต แต่ตอนกลางแขนเสื้อทั้งสองข้าง มีแถบกำมะหยี่สีดำ กว้าง 5 เซนติเมตร จำนวน 3 แถบ แต่ละแถบห่างกัน 5 เซนติเมตร

7.4 ความหมายของสีต่างๆ

สีเหลืองและสีขาว หมายถึง สีประจำวิทยาลัย

สีน้ำเงิน หมายถึง สีประจำสาขาวิชาปรัชญาและศาสนา

สีแดง หมายถึง สีประจำสาขาวิชาเทววิทยา

สีประจำสาขาวิชาเทววิทยาจริยธรรม

สีเขียว หมายถึง สีประจำสาขาวิชาคริสตศาสนศึกษา

สีแดงเลือดหมู หมายถึง สีประจำสาขาวิชาภาษาอังกฤษเพื่อ การศึกษา ศาสนา และวัฒนธรรม

7.5 เข็มวิทยฐานะ มีลักษณะเป็นรูปปลายกนกคล้ายเปลวไฟ ด้านล่างเขียนคำว่า วิทยาลัยแสงธรรม และ SAENGTHAM COLLEGE ทำด้วยโลหะ ติดเข็มวิทยฐานะตรงกลางผ้าคล้องคอ

(รายละเอียดครุฑวิทยฐานะ เข็มวิทยฐานะของวิทยาลัย ปรากฏในสาระภาคผนวก รายการที่ 5)

หมวด 8

โครงการจัดการศึกษา และอุปกรณ์หลักในการจัดการศึกษา

8.1 วิทยาลัยมีโครงการจัดการศึกษาในระยะ 5 ปี ดังต่อไปนี้

ระดับปริญญาตรี

หลักสูตรการศึกษาด้านจิต สาขาวิชาภาษาอังกฤษ คาดว่าจะเปิดดำเนินการในปีการศึกษา 2572 และรับนักศึกษาจำนวนประมาณปีการศึกษาละ 30 คน

8.2 ด้านอาคารสถานที่

วิทยาลัยแสงธรรม วิทยาเขตเซเวียร์ เชียงราย วางแผนดำเนินการสร้างอาคารเรียน 3 ชั้น จำนวน 1 หลัง พื้นที่รวมประมาณ 1,720 ตารางเมตร

8.3 อุปกรณ์การศึกษา

วิทยาลัยจัดให้มีอุปกรณ์การเรียนการสอน ห้องประชุมและห้องสัมมนา ตามหลักสูตร/สาขาวิชา รวมไปถึงการจัดให้มีบริการด้านเทคโนโลยี เพื่อเพิ่มความพร้อมและอำนวยความสะดวกแก่คณาจารย์และนักศึกษาในการเรียนการสอน

(แผนการจัดหาอุปกรณ์การศึกษา ระยะเวลา 5 ปี ปรากฏในสาระภาคผนวก รายการที่ 6)

(แผนการพัฒนาห้องสมุด การจัดหาหนังสือ ตำรา วารสาร ระยะเวลา 5 ปี ปรากฏในสาระภาคผนวก รายการที่ 7)

หมวด 9

โครงการจัดหาและพัฒนาผู้บริหาร คณาจารย์และเจ้าหน้าที่

9.1 โครงการจัดหาและพัฒนาผู้บริหาร คณาจารย์

9.1.1 วิทยาลัยแสงธรรม จะจัดหาอาจารย์ผู้รับผิดชอบหลักสูตร อาจารย์ประจำ และอาจารย์พิเศษ โดยจัดให้มีอัตราส่วนจำนวนอาจารย์ผู้รับผิดชอบหลักสูตร อาจารย์ประจำหลักสูตรต่อนักศึกษา และอัตราส่วนคุณวุฒิตามประกาศคณะกรรมการมาตรฐานการอุดมศึกษา เรื่อง เกณฑ์มาตรฐานหลักสูตรระดับปริญญาตรี และระดับบัณฑิตศึกษา ตามที่กระทรวงการอุดมศึกษา วิทยาศาสตร์ วิจัย และนวัตกรรมกำหนด

9.1.2 โครงการพัฒนาคณาจารย์ประจำ วิทยาลัยจะทำการพัฒนาคุณภาพของอาจารย์ประจำ ให้มีความรู้ความสามารถในระดับสูงอยู่เสมอ โดยโครงการอบรมสัมมนา และศึกษาต่อ เป็นต้น

9.1.3 โครงการพัฒนาผู้บริหาร วิทยาลัยจะทำการพัฒนาคุณภาพของผู้บริหารให้มีวิสัยทัศน์ที่กว้างไกลยิ่งขึ้น โดยการศึกษาอบรม ดูงานทั้งในและต่างประเทศ เป็นต้น

(รายละเอียดโครงการพัฒนาผู้บริหาร ปรากฏในสาระภาคผนวก รายการที่ 8)

9.2 โครงการจัดหาและพัฒนาเจ้าหน้าที่

วิทยาลัยจะจัดหาเจ้าหน้าที่ที่มีความรู้ ความสามารถ เหมาะสมกับหน้าที่ที่รับผิดชอบ เพื่อให้การทำงานมีประสิทธิภาพ และยังให้การสนับสนุนในการอบรม สัมมนา และศึกษาต่อในระดับที่สูงขึ้น ดังนี้

- 1) สนับสนุนให้เจ้าหน้าที่เข้ารับการอบรมสัมมนาให้มีความรู้ความสามารถสูงขึ้น
- 2) สนับสนุนให้เจ้าหน้าที่ลาศึกษาต่อ เพื่อเพิ่มพูนทักษะ ความรู้ อันเป็นประโยชน์ในการปฏิบัติงานและการดำเนินชีวิต

(รายละเอียดโครงการจัดหาและพัฒนาเจ้าหน้าที่ ปรากฏในสาระภาคผนวก รายการที่ 9)

9.3 จำนวนอาจารย์ผู้รับผิดชอบหลักสูตร และอาจารย์ประจำ

9.3.1 หลักสูตรปริญญาตรี

เป็นไปตามเกณฑ์มาตรฐานหลักสูตรระดับปริญญาตรี พ.ศ.2565 กล่าวคือ จัดให้มีอาจารย์ประจำหลักสูตร ซึ่งมีคุณวุฒิขั้นต่ำปริญญาโทหรือเทียบเท่าหรือมีตำแหน่งผู้ช่วยศาสตราจารย์ หรือเทียบเท่า และต้องมีผลงานทางวิชาการที่ไม่ใช่ส่วนหนึ่งของการศึกษาเพื่อรับปริญญาของตนเอง และเป็นผลงานทางวิชาการที่ได้รับการเผยแพร่ตามหลักเกณฑ์ที่กำหนดในการพิจารณาแต่งตั้งให้บุคคลดำรงตำแหน่งทางวิชาการอย่างน้อย 1 เรื่อง ในรอบ 5 ปีย้อนหลัง

9.3.2 หลักสูตรบัณฑิตศึกษา (ระดับปริญญาโท)

เป็นไปตามเกณฑ์มาตรฐานหลักสูตรระดับบัณฑิตศึกษา พ.ศ.2565 กล่าวคือ จัดให้มีอาจารย์ประจำหลักสูตร ซึ่งมีคุณวุฒิขั้นต่ำปริญญาโทหรือเทียบเท่าและมีผลงานทางวิชาการที่ไม่ใช่ส่วนหนึ่งของการศึกษาเพื่อรับปริญญาของตนเอง โดยเป็นผลงานทางวิชาการที่ได้รับการเผยแพร่ตามหลักเกณฑ์ที่กำหนดในการพิจารณาแต่งตั้งให้บุคคลดำรงตำแหน่งทางวิชาการอย่างน้อย 3 เรื่อง ในรอบ 5 ปีย้อนหลัง และอย่างน้อย 1 เรื่อง ต้องเป็นผลงานวิจัย

(แผนการจัดหาอาจารย์ประจำ ระยะเวลา 5 ปี ปรากฏในสาระภาคผนวก รายการที่ 10)

9.4 ภาระการงานของอาจารย์ประจำ

วิทยาลัยแสงธรรม ได้จัดภาระการสอนของอาจารย์ประจำ เป็นไปตามกฎกระทรวงการคุ้มครองการทำงาน และผลประโยชน์ตอบแทนของผู้ปฏิบัติงานในสถาบันอุดมศึกษาเอกชน โดยวิทยาลัยแสงธรรม กำหนดภาระการสอนของอาจารย์ไว้ดังนี้

9.4.1 ภาระการสอนปกติของอาจารย์ประจำ ไม่เกิน 15 ชั่วโมง/สัปดาห์

9.4.2 อาจารย์ประจำที่ดำรงตำแหน่งบริหาร มีภาระการสอนไม่เกิน 3 ชั่วโมง/สัปดาห์

9.4.3 อาจารย์ที่ปรึกษาวิทยานิพนธ์ กำหนดให้อาจารย์ประจำหลักสูตร 1 คน ให้เป็นอาจารย์ที่ปรึกษาวิทยานิพนธ์หลักของนักศึกษาระดับปริญญาโทและปริญญาเอกตามหลักเกณฑ์ ดังนี้

1) กรณีอาจารย์ประจำหลักสูตรมีคุณวุฒิปริญญาเอกหรือเทียบเท่า และมีผลงานทางวิชาการตามเกณฑ์ ให้เป็นอาจารย์ที่ปรึกษาวิทยานิพนธ์ของนักศึกษาระดับปริญญาโท รวมได้ไม่เกิน 5 คน ต่อภาคการศึกษา

2) กรณีอาจารย์ประจำหลักสูตรมีคุณวุฒิปริญญาเอกหรือเทียบเท่า และดำรงตำแหน่งผู้ช่วยศาสตราจารย์หรือเทียบเท่าขึ้นไป หรือมีคุณวุฒิปริญญาโทหรือเทียบเท่าที่มีตำแหน่งรองศาสตราจารย์หรือเทียบเท่าขึ้นไป และมีผลงานทางวิชาการตามเกณฑ์ ให้เป็นอาจารย์ที่ปรึกษาวิทยานิพนธ์ของนักศึกษาระดับปริญญาโท และปริญญาเอกรวมได้ไม่เกิน 10 คนต่อภาคการศึกษา

3) กรณีอาจารย์ประจำหลักสูตรมีคุณวุฒิปริญญาเอกหรือเทียบเท่า และดำรงตำแหน่งศาสตราจารย์หรือเทียบเท่า ซึ่งมีความจำเป็นต้องดูแลนักศึกษาเกินกว่าจำนวนที่กำหนดให้เสนอต่อสภาสถาบันอุดมศึกษาพิจารณา แต่ทั้งนี้ ต้องไม่เกิน 15 คนต่อภาคการศึกษา หากมีความจำเป็นต้องดูแลนักศึกษามากกว่า 15 คน ให้ขอความเห็นชอบจากคณะกรรมการเป็นรายกรณี

9.4.4 อาจารย์ที่ปรึกษาการค้นคว้าอิสระ อาจารย์ประจำหลักสูตร 1 คน ให้เป็นอาจารย์ที่ปรึกษาการค้นคว้าอิสระของนักศึกษาระดับปริญญาโทได้ไม่เกิน 15 คน

หากเป็นอาจารย์ที่ปรึกษาทั้งวิทยานิพนธ์และการค้นคว้าอิสระ ให้คิดสัดส่วนจำนวนนักศึกษาที่ทำวิทยานิพนธ์ 1 คน เทียบได้กับจำนวนนักศึกษาที่ค้นคว้าอิสระ 3 คน แต่ทั้งนี้รวมแล้วต้องไม่เกิน 15 คนต่อภาคการศึกษา

หมวด 10

หลักสูตร การสอน และการวัดผลการศึกษา

10.1 หลักสูตร / สาขาวิชา ที่เปิดสอน และจำนวนการรับนักศึกษา

วิทยาลัยแสงธรรม จัดการศึกษาในระดับอุดมศึกษาหลักสูตรระดับปริญญาตรีและระดับปริญญาโท โดยแบ่งเป็นคณะวิชา/สาขาวิชา และได้รับนักศึกษาเพื่อเข้าศึกษาตามจำนวนที่ได้แจ้งในการขอเปิดดำเนินการหลักสูตร รวมทั้งการขอเพิ่มเติมนักศึกษาในภายหลัง ดังนี้

ชื่อหลักสูตร/สาขาวิชา

ระดับปริญญาตรี 4 ปี

คณะมนุษยศาสตร์

1. หลักสูตรศิลปศาสตรบัณฑิต สาขาวิชาปรัชญาและศาสนา

ชื่อเต็มภาษาอังกฤษ Bachelor of Arts (Philosophy and Religion)

ชื่อย่อภาษาไทย ศศ.บ. (ปรัชญาและศาสนา)

ชื่อย่อภาษาอังกฤษ B.A. (Philosophy and Religion)

ตั้งแต่ภาคการศึกษาที่ 1 ปีการศึกษา 2567 จำนวนนักศึกษาที่แจ้งในการขอเปิด 70 คน/ปีการศึกษา (หลักสูตรเดิม คือ หลักสูตรศิลปศาสตรบัณฑิต สาขาวิชาปรัชญา ขอเปิดตั้งแต่ภาคการศึกษาที่ 1 ปีการศึกษา 2519)

คณะศาสนศาสตร์

1. หลักสูตรศาสนศาสตร์บัณฑิต สาขาวิชาเทววิทยา

ชื่อเต็มภาษาอังกฤษ Bachelor of Divinity (Theology)

ชื่อย่อภาษาไทย ศน.บ. (เทววิทยา)

ชื่อย่อภาษาอังกฤษ B.D. (Theology)

ตั้งแต่ภาคการศึกษาที่ 1 ปีการศึกษา 2567 จำนวนนักศึกษาที่แจ้งในการขอเปิด 50 คน/ปีการศึกษา (ขอเปิดตั้งแต่ภาคการศึกษาที่ 1 ปีการศึกษา 2519)

คณะศึกษาศาสตร์

1. หลักสูตรการศึกษาระดับบัณฑิต สาขาวิชาคริสตศาสนศึกษา (หลักสูตร 4 ปี)

ชื่อเต็มภาษาอังกฤษ Bachelor of Education (Christian Studies)

ชื่อย่อภาษาไทย กศ.บ. (คริสตศาสนศึกษา)

ชื่อย่อภาษาอังกฤษ B.Ed. (Christian Studies)

ตั้งแต่ภาคการศึกษาที่ 1 ปีการศึกษา 2567 จำนวนนักศึกษาที่แจ้งในการขอเปิด 30 คน/ปี การศึกษา (หลักสูตรเดิม คือ หลักสูตรศิลปศาสตรบัณฑิต สาขาวิชาคริสตศาสนศึกษา ขอเปิดตั้งแต่ภาคการศึกษาที่ 1 ปีการศึกษา 2543)

(สภาวิทยาลัยอนุมัติจัดตั้งคณะศึกษาศาสตร์ ในการประชุมครั้งที่ 1/2567 เมื่อวันที่ 25 มีนาคม พ.ศ. 2567)

คณะศิลปศาสตร์

1. หลักสูตรศิลปศาสตรบัณฑิต สาขาวิชาภาษาอังกฤษเพื่อการศึกษา ศาสนา และวัฒนธรรม

ชื่อเต็มภาษาอังกฤษ Bachelor of Arts (English for Education, Religion, and Culture)

ชื่อย่อภาษาไทย ศิลปศาสตรบัณฑิต (ภาษาอังกฤษเพื่อการศึกษา ศาสนา และวัฒนธรรม)

ชื่อย่อภาษาอังกฤษ B.A. (English for Education, Religion, and Culture)

ตั้งแต่ภาคการศึกษาที่ 1 ปีการศึกษา 2566 จำนวนนักศึกษาที่แจ้งในการขอเปิด 50 คน/ปี การศึกษา (สภาวิทยาลัยอนุมัติจัดตั้งคณะศิลปศาสตร์ และมีมติเห็นชอบเปิดหลักสูตร ในการประชุม ครั้งที่ 2/2566 เมื่อวันที่ 27 เมษายน พ.ศ.2566)

ระดับปริญญาโท 2 ปี

คณะศาสนศาสตร์

1. หลักสูตรศิลปศาสตรมหาบัณฑิต สาขาวิชาเทววิทยาจริยธรรม

ชื่อเต็มภาษาอังกฤษ Master of Arts (Moral Theology)

ชื่อย่อภาษาไทย ศศ.ม. (เทววิทยาจริยธรรม)

ชื่อย่อภาษาอังกฤษ M.A. (Moral Theology)

ตั้งแต่ภาคการศึกษาที่ 1 ปีการศึกษา 2567 จำนวนนักศึกษาที่แจ้งในการขอเปิด 25 คน/ปี การศึกษา (ขอเปิดตั้งแต่ภาคการศึกษาที่ 1 ปีการศึกษา 2553)

10.2 ระบบการศึกษา

วิทยาลัยแสงธรรม จัดการศึกษาระบบทวิภาค โดยแบ่งเวลาการศึกษาในปีหนึ่งออกเป็น 2 ภาค การศึกษาปกติ คือภาคการศึกษาที่ 1 และภาคการศึกษาที่ 2 มีระยะเวลาเรียนในแต่ละภาคการศึกษา ไม่น้อยกว่า 15 สัปดาห์ และอาจมีภาคฤดูร้อนต่อจากภาคการศึกษาที่ 2 อีก 1 ภาคการศึกษาก็ได้ ซึ่งเป็นระยะเวลาเรียนไม่น้อยกว่า 8 สัปดาห์ ทั้งนี้ต้องมีชั่วโมงเรียนของแต่ละรายวิชาเทียบเคียงภาค การศึกษาปกติ ภาคฤดูร้อน เป็นภาคการศึกษาที่ไม่บังคับ ยกเว้นในกรณีจำเป็นและคณะวิชาเห็นชอบแล้ว

10.3 ระบบหน่วยกิต

10.3.1 การนับหน่วยกิต

10.3.1.1 การศึกษาภาคทฤษฎีที่ใช้เวลาบรรยายหรืออภิปรายปัญหา 1 ชั่วโมงต่อ สัปดาห์ หรือไม่น้อยกว่า 15 ชั่วโมงตลอดหนึ่งภาคการศึกษาปกติให้มีค่าเท่ากับ 1 หน่วยกิต

10.3.1.2 การศึกษาภาคปฏิบัติ ให้ใช้เวลาฝึกทดลอง 2 หรือ 3 ชั่วโมง ต่อสัปดาห์หรือ ตั้งแต่ 30 หรือ 45 ชั่วโมงตลอดหนึ่งภาคการศึกษาให้มีค่าเท่ากับ 1 หน่วยกิต

10.3.1.3 การฝึกงานหรือฝึกภาคสนาม ให้ใช้เวลาฝึก 3 ถึง 6 ชั่วโมง ต่อสัปดาห์ หรือ ตั้งแต่ 45 ถึง 90 ชั่วโมง ตลอดหนึ่งภาคการศึกษาให้มีค่าเท่ากับ 1 หน่วยกิต

10.3.1.4 การทำวิทยานิพนธ์ หรือ การค้นคว้าอิสระ ให้ใช้เวลาศึกษาค้นคว้าไม่น้อย กว่า 45 ชั่วโมงต่อภาคการศึกษาให้มีค่าเท่ากับ 1 หน่วยกิต

1) การให้ค่าหน่วยกิตในการประเมินความก้าวหน้าในการทำวิทยานิพนธ์ มีดังนี้

1.1) มีการรับรองหัวข้อจากอาจารย์ที่ปรึกษาและจัดแจงหัวข้อต่อสำนักงาน บัณฑิตศึกษาให้ค่า 3 หน่วยกิต มีการกำหนดชื่อหัวข้อ ที่มาและความสำคัญของปัญหา วัตถุประสงค์ ขอบเขตการวิจัย วิธีการศึกษา และประโยชน์ที่คาดว่าจะได้รับ

1.2) มีร่างเค้าโครงวิทยานิพนธ์ (3 บท) ที่อาจารย์ที่ปรึกษาให้ความเห็นชอบให้ค่า 3 หน่วยกิต มีเนื้อหาในแต่ละบท และมีการอ้างอิงในเนื้อหา และบรรณานุกรม

1.3) มีการสอบเค้าโครงวิทยานิพนธ์ ที่คณะกรรมการสอบให้ความเห็นชอบให้ค่า 3 หน่วยกิต

1.4) มีการสอบป้องกันวิทยานิพนธ์ ที่คณะกรรมการสอบให้ความเห็นชอบให้ค่า 3 หน่วยกิต

2) การให้ค่าหน่วยกิตในการประเมินความก้าวหน้าในการค้นคว้าอิสระ มีดังนี้

2.1) มีการรับรองหัวข้อพร้อมจัดแจงหัวข้อต่อสำนักงานบัณฑิตศึกษา และมีการสอบเค้าโครงการค้นคว้าอิสระ ที่อาจารย์ที่ปรึกษาเห็นชอบให้ค่า 3 หน่วยกิต มีเนื้อหาในแต่ละบท และมีการอ้างอิงในเนื้อหา และบรรณานุกรม

2.2) มีการสอบป้องกันการค้นคว้าอิสระที่คณะกรรมการสอบให้ความเห็นชอบให้ค่า 3 หน่วยกิต

10.3.2 จำนวนหน่วยกิตตลอดหลักสูตร

10.3.2.1 หลักสูตรศิลปศาสตรบัณฑิต สาขาวิชาปรัชญาและศาสนา จำนวน 125 หน่วยกิต

10.3.2.2 หลักสูตรศาสนศาสตรบัณฑิต สาขาวิชาเทววิทยา จำนวน 120 หน่วยกิต

10.3.2.3 หลักสูตรการศึกษาศาสตรบัณฑิต สาขาวิชาคริสตศาสนศึกษา (หลักสูตร 4 ปี) จำนวน 147 หน่วยกิต

10.3.2.4 หลักสูตรศิลปศาสตรบัณฑิต สาขาวิชาภาษาอังกฤษเพื่อการศึกษา ศาสนา และวัฒนธรรม จำนวน 122 หน่วยกิต

10.3.2.5 หลักสูตรศิลปศาสตรมหาบัณฑิต สาขาวิชาเทววิทยาจริยธรรม จำนวน 36 หน่วยกิต

10.4 การลงทะเบียน

ระดับปริญญาตรี

10.4.1 การลงทะเบียนเรียนเต็มเวลา นักศึกษาจะต้องลงทะเบียนเรียนไม่น้อยกว่า 9 หน่วยกิต และไม่เกิน 22 หน่วยกิต ในแต่ละภาคการศึกษาปกติ

10.4.2 การลงทะเบียนเรียนไม่เต็มเวลา นักศึกษาจะลงทะเบียนเรียนได้ไม่เกิน 9 หน่วยกิต ในแต่ละภาคการศึกษาปกติ

10.4.3 สำหรับการลงทะเบียนเรียนในภาคฤดูร้อน ให้ลงทะเบียนเรียนได้ไม่เกิน 9 หน่วยกิต

ระดับปริญญาโท

10.4.1 การลงทะเบียนเรียนเต็มเวลา ให้ลงทะเบียนเรียนได้ไม่เกิน 15 หน่วยกิตในแต่ละภาคเรียน

10.4.2 การลงทะเบียนไม่เต็มเวลา ให้ลงทะเบียนเรียนได้ไม่เกิน 9 หน่วยกิต ในแต่ละภาคเรียน

10.4.3 การลงทะเบียนเรียน ที่มีจำนวนมากกว่าหน่วยกิตที่กำหนด จะกระทำได้ในกรณีที่ได้รับอนุญาตจากคณะกรรมการคณะวิชา

10.4.4.1 การลงทะเบียนเรียนต้องเป็นไปตามประกาศของวิทยาลัย

10.4.4.2 รายวิชาที่ได้ผลการเรียนน้อยกว่าระดับคะแนน B นักศึกษาต้องลงทะเบียนซ้ำ

10.4.4.3 นักศึกษาจะลงทะเบียน วิทยานิพนธ์หรือการค้นคว้าอิสระได้ เมื่อได้รับการรับรองหัวข้อวิทยานิพนธ์ หรือการค้นคว้าอิสระ และมีอาจารย์ที่ปรึกษาหลักแล้ว

10.4.4.4 การลงทะเบียนเรียนวิชาวิทยานิพนธ์หรือการค้นคว้าอิสระ ต้องลงทะเบียนเรียนให้ครบหน่วยกิตทั้งหมด ภายในภาคการศึกษาที่สอบป้องกันวิทยานิพนธ์หรือการค้นคว้าอิสระ

10.4.4.5 กรณีที่นักศึกษาลงทะเบียนเรียนรายวิชาครบถ้วนตามหลักสูตรแล้ว และอยู่ระหว่างการทำวิจัยเพื่อวิทยานิพนธ์หรือการค้นคว้าอิสระหรือรอสอบประมวลผลความรู้ นักศึกษาจะต้องรักษาสถานภาพการเป็นนักศึกษา และชำระค่าธรรมเนียมตามที่วิทยาลัยกำหนด

หากมีเหตุผลและความจำเป็นต้องให้นักศึกษาลงทะเบียนเรียนที่มีจำนวนหน่วยกิตแตกต่างไปจากเกณฑ์ข้างต้น ให้อยู่ในดุลพินิจของคณะวิชาโดยต้องไม่กระทบต่อมาตรฐานและคุณภาพการศึกษาและต้องเรียนให้ครบตามจำนวนหน่วยกิตที่ระบุไว้ในหลักสูตร

10.5 ระยะเวลาการศึกษา

10.5.1 ระบบทวิภาค หลักสูตรปริญญาตรีภาคปกติ 4 ปี ใช้เวลาศึกษาไม่เกิน 8 ปีการศึกษา สำหรับการลงทะเบียนเรียนเต็มเวลา และไม่เกิน 12 ปีการศึกษา สำหรับการลงทะเบียนเรียนไม่เต็มเวลา

10.5.2 ระบบทวิภาค สำหรับนักศึกษาปริญญาตรีที่ 2 ใช้เวลาศึกษาไม่เกิน 8 ปีการศึกษา

ทั้งนี้ไม่นับภาคการศึกษาที่ลาพักเนื่องจากถูกเกณฑ์หรือระดมพลเข้ารับราชการทหารกองประจำการ หรือลาพักเนื่องจากป่วยและอธิการบดีเห็นสมควรให้ลาพักรักษาตัวได้

10.5.3 ระบบทวิภาค สำหรับนักศึกษาปริญญาโท ภาคปกติ 2 ปี จะต้องมียุทธศาสตร์ระยะเวลาการศึกษาไม่น้อยกว่า 4 ภาคการศึกษาปกติ และอย่างมากไม่เกิน 5 ปีการศึกษา

10.6 ระบบการวัดผล การประเมินผล การสำเร็จการศึกษา

10.6.1 การวัดผลระดับปริญญาตรี ดังนี้

10.6.1.1 นักศึกษาทุกคนจะต้องมีเวลาเรียนแต่ละกระบวนวิชา ไม่น้อยกว่า 80% ของจำนวนชั่วโมงเรียนทั้งหมดในกระบวนวิชานั้น ๆ จึงจะมีสิทธิเข้าสอบไล่กระบวนวิชานั้น ๆ ได้ เว้นแต่ในกรณีเจ็บป่วยหรือมีเหตุจำเป็นซึ่งหลีกเลี่ยงไม่ได้ ซึ่งอธิการบดีวิทยาลัยจะได้พิจารณาผ่อนผันให้เป็นราย ๆ ไป

10.6.1.2 ในกรณีที่มีเวลาเรียนไม่ถึง 80% และอธิการบดีไม่อนุญาตให้เข้าสอบ นักศึกษาผู้นั้นอาจได้รับลำดับชั้น F, I หรือ W แล้วแต่กรณีและความเหมาะสมที่อธิการบดีวิทยาลัยจะเห็นสมควร

10.6.1.3 วิทยาลัยจะจัดให้มีการวัดผลกระบวนวิชาต่าง ๆ ที่นักศึกษาลงทะเบียนเรียนภาคเรียนละไม่น้อยกว่าหนึ่งครั้ง เมื่อได้ทำการประเมินผลกระบวนวิชาใดเป็นครั้งสุดท้ายแล้วจะถือว่าการเรียนกระบวนวิชานั้นสิ้นสุดลง

10.6.2 การวัดผลระดับปริญญาโท ดังนี้

10.6.2.1 นักศึกษาทุกคนต้องมีเวลาเรียนแต่ละกระบวนวิชาไม่น้อยกว่าร้อยละ 80 ของจำนวนชั่วโมงเรียนทั้งหมดในกระบวนวิชานั้น ๆ จึงจะมีสิทธิเข้าสอบในกระบวนวิชานั้น ๆ ได้ เว้นแต่ใน

กรณีเจ็บป่วยหรือมีเหตุจำเป็น ซึ่งหลีกเลี่ยงไม่ได้ โดยคณบดีและ / หรืออธิการบดี จะเป็นผู้พิจารณาผ่อนผันให้เฉพาะรายกรณี

10.6.2.2 ในกรณีที่ใช้เวลาเรียนไม่ถึงร้อยละ 80 และคณบดีและ / หรืออธิการบดีไม่อนุญาตให้เข้าสอบ นักศึกษาผู้นั้นอาจได้รับผลการเรียนเป็น F, I หรือ W แล้วแต่กรณี

10.6.2.3 วิทยาลัยจะจัดให้มีการวัดผลในกระบวนวิชาต่าง ๆ ที่นักศึกษาลงทะเบียนเรียนภาคเรียนละไม่น้อยกว่า 1 ครั้ง เมื่อทำการประเมินผลกระบวนวิชาเป็นครั้งสุดท้ายแล้ว จะถือว่าการเรียนกระบวนวิชานั้นสิ้นสุดลง

10.6.3 การประเมินผลการศึกษา

10.6.3.1 การประเมินผลระดับปริญญาตรี

การประเมินผลในแต่ละรายวิชา ให้ประเมินเป็นแต่้มระดับคะแนน (Numeric Grades) หรือระดับคะแนนตัวอักษร (Letter Grades) และสัญลักษณ์ที่ไม่มีค่าระดับคะแนน ดังต่อไปนี้

ระดับ	แต่้มระดับคะแนน	ความหมาย
A	4.0	ดีเยี่ยม (Excellent)
B+	3.5	ดีมาก (Very Good)
B	3.0	ดี (Good)
C+	2.5	ปานกลาง (Fair)
C	2.0	พอใช้ (Fairly)
D+	1.5	อ่อน (Poor)
D	1.0	อ่อนมาก (Very Poor)
F	0	ตก (Failure)

สัญลักษณ์ที่ไม่มีค่าระดับคะแนนมีความหมายดังนี้

อักษร	ความหมาย
I	ยังไม่สมบูรณ์ (Incomplete)
AU	เรียนโดยไม่ขอรับหน่วยกิต (Audit)
W	การเพิกถอนรายวิชา (Withdrawn)
P	ผ่าน (Pass)
NP	ไม่ผ่าน (No Pass)
CS	การเทียบโอนผลการเรียนจากการทดสอบมาตรฐาน (Credits from Standardized Test)
CE	การเทียบโอนผลการเรียนจากการสอบที่ไม่ใช่การทดสอบมาตรฐาน (Credits from Examination)
CT	การเทียบโอนผลการเรียนจากการประเมินการศึกษาอบรมที่จัดโดยหน่วยงานอื่น ๆ (Credit from Training)
CP	การเทียบโอนผลการเรียนจากแฟ้มสะสมผลการเรียนรู้อีกก่อน (Credits from Portfolio)

10.6.3.2 การประเมินผลระดับปริญญาโท

ใช้การประเมินเป็นระดับคะแนนตัวอักษร (Letter Grades) และแต้มระดับคะแนน (Numeric Grads) หรือ สัญลักษณ์ตัวอักษรไม่มีค่าระดับคะแนน ดังต่อไปนี้

1) ระดับคะแนนตัวอักษร ที่มีแต้มระดับคะแนน

ระดับ	แต้มระดับคะแนน	ความหมาย
A	4.0	ดีเยี่ยม (Excellent)
B+	3.5	ดีมาก (Very Good)
B	3.0	ดี (Good)
C+	2.5	ค่อนข้างดี (Fairly Good)
C	2.0	พอใช้ (Fair)
D+	1.5	ค่อนข้างอ่อน (Nearly Poor)
D	1.0	อ่อน (Poor)
F	0	ตก (Failure)

2) สัญลักษณ์ตัวอักษร ที่ไม่มีแต่มีระดับคะแนน มีความหมาย ดังนี้

อักษร	ความหมาย
I	การวัดผลยังไม่สมบูรณ์ (Incomplete)
AU	การเข้าร่วมศึกษา / การลงทะเบียนเรียน โดยไม่นับ หน่วยกิต (Audit)
W	การเพิกถอนรายวิชา (Withdrawal)
S	ผ่านตามเกณฑ์ (Satisfactory)
U	ไม่ผ่านตามเกณฑ์ (Unsatisfactory)
CS	การเทียบโอนผลการเรียน จากการทดสอบมาตรฐาน (Credits form Standardized Test)
CE	การเทียบโอนผลการเรียน จากการสอบที่ไม่ใช่การทดสอบมาตรฐาน (Credits form Examination)
CT	การเทียบโอนผลการเรียน จากการประเมินการศึกษาอบรม ที่จัดโดยหน่วยงานอื่น ๆ (Credit form Training)
CP	การเทียบโอนผลการเรียน จากแฟ้มสะสมผลการเรียนรู้อีกก่อน (Credits for Portfolio)

3) การวัดผลและประเมินผลของแต่ละรายวิชา ในหมวดวิทยานิพนธ์ หมวดการค้นคว้าอิสระ และการสอบประมวลความรู้ ใช้การประเมินเป็นสัญลักษณ์ตัวอักษรที่ไม่มีแต่มีระดับคะแนน ดังนี้

3.1) การให้คะแนนสอบวิทยานิพนธ์ การค้นคว้าอิสระ

อักษร	ความหมาย
T	วิทยานิพนธ์หรือการค้นคว้าแบบอิสระ อยู่ในระหว่างการดำเนินการ (Thesis in Process)
NT	วิทยานิพนธ์หรือการค้นคว้าแบบอิสระ ไม่มีการดำเนินการ (Thesis in Non-Process)
Ex	ดีเยี่ยม (Excellent)
G	ดี (Good)
S	ผ่านตามเกณฑ์ (Satisfactory)
U	ไม่ผ่านตามเกณฑ์ (Unsatisfactory)

3.2) การให้คะแนนสอบประมวลความรู้

อักษร	ความหมาย
S	ผ่านตามเกณฑ์ (Satisfactory)
U	ไม่ผ่านตามเกณฑ์ (Unsatisfactory)
I	การวัดผลยังไม่สมบูรณ์ (Incomplete)

ทั้งนี้ การประเมินผลระดับปริญญาโทที่นอกเหนือจากที่ระบุไว้ในข้อกำหนด ให้เป็นไปตามประกาศว่าด้วยการวัดประเมินผลการศึกษาในแต่ละปีการศึกษา

- (1) นักศึกษาต้องมีผลการเรียนในระดับคะแนนไม่ต่ำกว่า B สำหรับรายวิชาบังคับ และ /หรือรายวิชาเลือก หากต่ำกว่าจะต้องลงทะเบียนเรียนซ้ำในรายวิชานั้น
- (2) รายวิชาใดที่ได้ผลการเรียนในระดับคะแนน B หรือสูงกว่าจะลงทะเบียนเรียนรายวิชานั้นซ้ำอีกไม่ได้
- (3) อักษร I แสดงว่า นักศึกษาไม่สามารถเข้ารับการวัดผลในรายวิชานั้นสำเร็จสมบูรณ์ได้ โดยมีหลักฐานแสดงว่ามีเหตุสุดวิสัย ในกรณีที่ได้อักษร I จะต้องแก้ไขอักษร I ภายในภาคการศึกษาถัดไป หากเลยระยะเวลาที่กำหนด นักศึกษาจะได้รับผลการเรียนเป็น F ในรายวิชานั้น ๆ
- (4) อักษร S แสดงว่า ผลการศึกษาหรือการสอบผ่านตามเกณฑ์ อักษร U แสดงว่าผลการศึกษาหรือ การสอบไม่ผ่านตามเกณฑ์ ใช้สำหรับรายวิชาที่กำหนดให้มีการประเมินแบบไม่คิดค่าระดับคะแนน ในกรณีที่ได้อักษร U จะต้องลงทะเบียนเรียนวิชานั้นซ้ำ
- (5) รายวิชาที่นักศึกษาได้อักษรระดับคะแนน A, B+, B เท่านั้น จึงจะนับหน่วยกิตของรายวิชานั้นเป็นหน่วยกิตสะสมเพื่อให้ครบตามที่หลักสูตรกำหนด

10.6.4 การสำเร็จการศึกษา

10.6.4.1 ระดับปริญญาตรี

นักศึกษาจะสำเร็จการศึกษาได้ไม่ก่อน 6 ภาคการศึกษาปกติสำหรับการลงทะเบียนเรียนเต็มเวลา และไม่ก่อน 14 ภาคการศึกษาปกติ สำหรับการลงทะเบียนเรียนไม่เต็มเวลา โดยต้องเรียนครบตามจำนวนหน่วยกิตที่กำหนดไว้ในหลักสูตร และต้องได้รับคะแนนเฉลี่ยสะสมไม่ต่ำกว่า 2.00 จากระบบ 4 ระดับคะแนนหรือเทียบเท่า

ทั้งนี้ เกณฑ์การสำเร็จการศึกษาของระดับปริญญาตรีที่นอกเหนือจากที่ระบุไว้ในข้อกำหนด ให้เป็นไปตามประกาศว่าด้วยเกณฑ์การสำเร็จการศึกษาในแต่ละปีการศึกษา และเป็นไปตามประกาศของสำนักงานปลัดกระทรวงการอุดมศึกษา วิทยาศาสตร์ วิจัยและนวัตกรรม

10.6.4.2 ระดับอนุปริญญา

นักศึกษาที่ลงทะเบียนรายวิชาต่าง ๆ ครบถ้วนตามหลักสูตรปริญญาตรี แต่มีแต้มระดับคะแนนเฉลี่ยสะสมไม่ต่ำกว่า 1.75 ทั้งนี้เป็นไปตามกฎกระทรวงว่าด้วยหลักเกณฑ์การให้อนุปริญญาสำหรับผู้สอบไล่ ได้ครบทุกลักษณะวิชาตามหลักสูตรปริญญาตรี พ.ศ.2549 และไม่มีรายวิชาบังคับใดสอบตก (F) นักศึกษามีสิทธิยื่นคำร้องแสดงความจำนงขอรับอนุปริญญาในสาขาวิชานั้นได้ ทั้งนี้ต้องไม่ขอใช้สิทธิในการศึกษาระดับปริญญาตรี หรือโอนหน่วยกิตการศึกษาเพื่อศึกษาต่อในคณะวิชาหรือสาขาวิชาอื่นอีก และไม่มีผลสอบของรายวิชาบังคับใดที่ได้ค่าระดับคะแนนเป็น F

10.6.4.3 ระดับปริญญาโท

1) ต้องศึกษารายวิชาครบถ้วนตามที่กำหนดตามโครงสร้างหลักสูตรโดยจะต้องมีผลการเรียนในระดับคะแนนไม่ต่ำกว่า 3.00 จากระบบ 4 ระดับคะแนนหรือเทียบเท่า

2) ต้องเสนอวิทยานิพนธ์ / การค้นคว้าอิสระ และการสอบประมวลความรู้รายละเอียดดังนี้

2.1) นักศึกษาแผน 1 วิชาการ แบบ ก 2 ต้อง 1) เสนอวิทยานิพนธ์และสอบผ่านการสอบวิทยานิพนธ์ปากเปล่าขั้นสุดท้าย โดยคณะกรรมการสอบวิทยานิพนธ์ที่วิทยาลัยแต่งตั้งไม่น้อยกว่า 3 คน ซึ่งมีกรรมการผู้ทรงคุณวุฒิภายนอกสถาบัน 1 คน การสอบวิทยานิพนธ์จะถือว่า ผ่าน เมื่อกรรมการสอบให้ความเห็นชอบเป็นอักษรอย่างน้อยเป็น S 2) ผลงานวิทยานิพนธ์หรือส่วนหนึ่งของวิทยานิพนธ์ต้องได้รับการตีพิมพ์หรืออย่างน้อยดำเนินการให้ผลงานหรือส่วนหนึ่งของผลงานได้รับการยอมรับให้ตีพิมพ์ในวารสารหรือสิ่งพิมพ์ทางวิชาการที่มีผู้ทรงคุณวุฒิภายนอกตรวจทาน หรือเสนอต่อที่ประชุมวิชาการที่มีรายงานการประชุม (Proceeding) และ 3) ส่งวิทยานิพนธ์ฉบับสมบูรณ์และบทความวิจัย ตามที่วิทยาลัยกำหนด จึงจะมีสิทธิ์สำเร็จการศึกษา

ทั้งนี้การสอบปากเปล่าขั้นสุดท้ายและ / หรือการสอบวิทยานิพนธ์เป็นการสอบในระบบเปิดให้ผู้สนใจเข้าฟังได้

2.2) นักศึกษาแผน 2 วิชาชีพ ต้อง 1) สอบผ่านการสอบประมวลความรู้ (Comprehensive Examination) ด้วยข้อเขียนและ / หรือสอบปากเปล่าขั้นสุดท้าย โดยอาจารย์และ / หรือคณะกรรมการสอบให้ความเห็นชอบเป็นอักษร S และ 2) เสนอรายงานการค้นคว้าอิสระ (Individual Study) และสอบผ่านการสอบการค้นคว้าอิสระ โดยคณะกรรมการสอบการค้นคว้าอิสระที่วิทยาลัยแต่งตั้งไม่น้อยกว่า 3 คน ให้ความเห็นชอบเป็นอักษรอย่างน้อยเป็น S และ 3) ส่งรายงานการค้นคว้าอิสระฉบับสมบูรณ์และบทความวิจัย ตามที่วิทยาลัยแสงธรรมกำหนด จึงจะมีสิทธิ์สำเร็จการศึกษา

ทั้งนี้การสอบปากเปล่าขั้นสุดท้ายและ / หรือการสอบการค้นคว้าอิสระเป็นการสอบในระบบเปิดให้ผู้สนใจเข้าฟังได้

3) ส่งรายงานการค้นคว้าอิสระ / วิทยานิพนธ์ฉบับสมบูรณ์ จำนวน 2 เล่ม พร้อม
แฟ้มข้อมูล (ไฟล์ Words และ PDF) ต่อแผนกบัณฑิตศึกษา คณะศาสนศาสตร์ และส่งแฟ้มข้อมูล
บทความวิจัย (ไฟล์ PDF) ให้ศูนย์วิจัยค้นคว้า ศาสนาและวัฒนธรรม วิทยาลัยแสงธรรม

4) นักศึกษา แผน 1 วิชาการ แบบ ก 2 และนักศึกษาแผน 2 วิชาชีพ ต้องมีผล
การสอบวัดมาตรฐานความรู้ด้านภาษาต่างประเทศ ผ่านเกณฑ์มาตรฐานที่วิทยาลัยกำหนด / ประกาศ

ทั้งนี้ เป็นไปตามข้อกำหนดของวิทยาลัยแสงธรรม พ.ศ. 2567ฯ หมวด 10 และ
ประกาศ ว่าด้วย เกณฑ์การสำเร็จการศึกษาในแต่ละปีการศึกษา และเป็นไปตามประกาศของ
สำนักงานคณะกรรมการการอุดมศึกษา วิทยาศาสตร์ วิจัยและนวัตกรรม

หมวด 11

อัตราค่าเล่าเรียน ค่าบำรุง และค่าธรรมเนียมต่างๆ

วิทยาลัยแสงธรรมจัดเก็บค่าเล่าเรียน ค่าบำรุง และค่าธรรมเนียมต่างๆ จากนักศึกษาในอัตรา
ดังนี้

11.1 ระดับปริญญาตรี

1. หมวดค่าเล่าเรียน ประกอบด้วย
 - ค่าลงทะเบียนเข้าศึกษาหน่วยกิตละ 2,300 บาท
 - ค่าลงทะเบียนวิชาภาคปฏิบัติวิชาละ 2,300 บาท
 - ค่าทำสารนิพนธ์ หน่วยกิตละ 2,300 บาท
2. หมวดค่าบำรุงการศึกษา ประกอบด้วย
 - ค่าเอกสารประกอบการศึกษาและการสอบภาคเรียนละ 1,750-2,000 บาท
 - สาขาวิชาปรัชญาและศาสนา ภาคเรียนละ 1,800 บาท
 - สาขาวิชาเทววิทยา ภาคเรียนละ 2,000 บาท
 - สาขาวิชาคริสตศาสนศึกษา ภาคเรียนละ 1,750 บาท
 - ค่ากิจกรรมเสริมหลักสูตรและการฝึกปฏิบัติ ภาคเรียนละ 2,000 บาท
 - ค่าบำรุงวิทยาลัยและสาขาวิชา ภาคเรียนละ 500 บาท
 - ค่าบำรุงห้องสมุด ภาคเรียนละ 500 บาท
 - ค่าบำรุงคอมพิวเตอร์ ภาคเรียนละ 300 บาท
 - ค่าวารสารแสงธรรมปริทัศน์ ภาคเรียนละ 100 บาท
 - ค่าวารสารวิชาการ ภาคเรียนละ 50 บาท
 - ค่าบำรุงกีฬา/กีฬาสี่ ภาคเรียนละ 400 บาท
 - ค่าบำรุงสโมสรนักศึกษาและสวัสดิการ ภาคเรียนละ 500 บาท
 - ค่าเบี้ยประกันอุบัติเหตุ ภาคเรียนละ 450 บาท

11.2 ระดับปริญญาโท

1. หมวดค่าเล่าเรียน ประกอบด้วย
 - ค่าลงทะเบียนเข้าศึกษาหน่วยกิตละ 3,000 บาท
 - ค่าลงทะเบียนวิชาภาคปฏิบัติวิชาละ 3,000 บาท
 - ค่าทำสารนิพนธ์หรือการค้นคว้าอิสระ หน่วยกิตละ 3,000 บาท
2. หมวดค่าบำรุงการศึกษา ประกอบด้วย
 - ค่าเอกสารประกอบการศึกษาและการสอบ ภาคเรียนละ 2,000 บาท

- ค่ากิจกรรมเสริมหลักสูตร และการฝึกปฏิบัติ ภาคเรียนละ	2,000	บาท
- ค่าบำรุงวิทยาลัยและสาขาวิชา ภาคเรียนละ	500	บาท
- ค่าบำรุงห้องสมุด ภาคเรียนละ	500	บาท
- ค่าบำรุงคอมพิวเตอร์ ภาคเรียนละ	300	บาท
- ค่าวารสารแสงธรรมปริทัศน์ ภาคเรียนละ	100	บาท
- ค่าวารสารวิชาการ ภาคเรียนละ	50	บาท
- ค่าบำรุงกีฬา/กีฬาสี่ ภาคเรียนละ	400	บาท
- ค่าบำรุงสโมสรนักศึกษาและสวัสดิการ ภาคเรียนละ	500	บาท
- ค่าเบี้ยประกันอุบัติเหตุ (ต่อปี)	450	บาท
3. หมวดค่าธรรมเนียม ประกอบด้วย		
ระดับปริญญาตรี		
- ค่าขึ้นทะเบียนนักศึกษาแรกเข้า	500	บาท
- ค่าธรรมเนียมบริการลงทะเบียน ภาคเรียนละ	50	บาท
- ค่าธรรมเนียมเข้าศึกษาเพื่อร่วมฟัง หน่วยกิตละ	1,150	บาท
- ค่าขึ้นทะเบียนบัณฑิต	500	บาท
- ค่ารักษาสถานภาพนักศึกษาในกรณีพักการเรียน		
- ระดับปริญญาตรี ภาคเรียนละ	1,500	บาท
- ระดับปริญญาโท ภาคเรียนละ	2,500	บาท
4. หมวดเบ็ดเตล็ด		
- ค่าลงทะเบียนหลังกำหนดวันละ	10	บาท
- ค่าใบแสดงผลการสอบ (Transcript) ฉบับละ	50	บาท
- ค่าใบรับรองอื่นๆ ฉบับละ	20	บาท
- ค่าสมัครสอบคัดเลือกเข้าศึกษา(รวมคู่มือนักศึกษา)	100	บาท
- ค่าขอย้ายคณะเรียนครั้งละ	200	บาท

หมวด 12

วิธีการรับนักศึกษา และให้นักศึกษาพ้นสภาพ

12.1 วิธีการรับนักศึกษาและคุณสมบัติของผู้สมัครเข้าศึกษา

12.1.1 ระดับปริญญาตรี

รับสมัครและคัดเลือกผู้สมัครเข้าศึกษา โดยมีหลักเกณฑ์การคัดเลือกดังนี้

12.1.1.1 ต้องสำเร็จการศึกษามัธยมศึกษาตอนปลายหรือเทียบเท่า และมีคุณสมบัติอื่นตามที่วิทยาลัยกำหนด

12.1.1.2 พิจารณาจากผลการทดสอบความรู้วิชาภาษาอังกฤษ และ/หรือ การสอบสัมภาษณ์ตามเกณฑ์ที่กำหนด

รายละเอียดตามข้อบังคับวิทยาลัยแสงธรรม ว่า การศึกษาระดับปริญญาตรี

12.1.2 ระดับบัณฑิตศึกษา

รับสมัครและคัดเลือกผู้สมัครเข้าศึกษา โดยมีหลักเกณฑ์การคัดเลือกดังนี้

12.1.2.1 ต้องสำเร็จการศึกษาระดับปริญญาตรีหรือเทียบเท่า/และมีคุณสมบัติอื่นตามที่วิทยาลัยกำหนด

12.1.2.2 พิจารณาจากผลการประเมินศักยภาพในการสอบข้อเขียน ซึ่งประกอบด้วย

ก. การทดสอบความรู้ในสาขาวิชา

ข. การทดสอบความรู้ในวิชาภาษาอังกฤษ

12.1.2.3 ผ่านการสอบสัมภาษณ์

รายละเอียดตามข้อบังคับวิทยาลัยแสงธรรม ว่าด้วย การศึกษาระดับบัณฑิตศึกษา

12.2 การรับโอนนักศึกษาจากสถาบันอื่น

12.2.1 รับโอนในระดับเดียวกันและวิชาที่มีเนื้อหาเหมือนกันหรือใกล้เคียงกัน

12.2.2 ได้ระดับคะแนน C ขึ้นไป

12.2.3 ต้องไม่เป็นนักศึกษาที่ออกเพราะผลการศึกษาดำ (Retire)

12.2.4 นักศึกษาที่เข้าเรียนเพื่อปริญญาที่ 2 จะได้รับโอนเฉพาะหมวดศึกษาทั่วไปทั้งหมด

และเป็นไปตามรายละเอียดตามระเบียบวิทยาลัยแสงธรรม เรื่อง หลักเกณฑ์การเทียบโอนผลการเรียนระดับปริญญาเข้าสู่การศึกษาในระบบ

12.3 วิธีการให้นักศึกษาพ้นสภาพ

12.3.1 ตายหรือลาออก

12.3.2 ถูกให้ออกหรือไล่ออกเนื่องจากต้องโทษทางวินัย

12.3.3 ไม่ได้ลงทะเบียนเรียนภายใน 15 วัน นับจากวันเปิดภาคการศึกษา โดยมีได้รับการอนุมัติให้ลาพักการเรียนจากอธิการบดี

12.3.4 นักศึกษาอยู่ในสถานภาพรอพินิจครั้งที่ 2 และไม่สามารถแก้ไขให้พ้นสภาพรอพินิจได้

12.3.5 ไม่สามารถสำเร็จการศึกษาภายในระยะเวลาที่วิทยาลัยกำหนดไว้

12.3.6 สำเร็จการศึกษาตามหลักสูตร

12.3.7 เป็นโรคติดต่อร้ายแรงอันอาจเป็นอันตรายต่อผู้อื่น

12.4 วินัยและการลงโทษนักศึกษา

12.4.1 วินัยนักศึกษา

12.4.1.1 นักศึกษาวิทยาลัยแสงธรรม เมื่อเข้ามาในบริเวณวิทยาลัยต้องแต่งตัวสุภาพเรียบร้อยตามระเบียบการแต่งกายที่วิทยาลัยกำหนด

12.4.1.2 นักศึกษาต้องยืนตรงทำความเคารพทุกครั้งที่อาจารย์ผู้สอนเข้าห้องสอน และออกจากห้องเมื่อสอนเสร็จแล้ว การเข้าหรือออกจากห้องสอนของนักศึกษาในขณะอาจารย์ทำการสอนนั้นต้องได้รับอนุญาตก่อน

12.4.1.3 ในขณะที่มีการสอนห้ามพูดคุยกันหรือแสดงกิริยาวาจาไม่สมควร ผู้ใดฝ่าฝืนผู้สอนมีอำนาจสั่งให้ผู้นั้นออกจากห้องสอนได้

12.4.1.4 นักศึกษาทุกคนต้องรักษาไว้ซึ่งความสามัคคีในระหว่างกัน และต้องรักษาไว้ซึ่งความสงบเรียบร้อย เกียรติยศและศักดิ์ศรีของวิทยาลัย

12.4.1.5 นักศึกษาทุกคนต้องปฏิบัติตนเป็นสุภาพชน ไม่ประพฤติสิ่งที่อาจนำความเสื่อมเสียมาสู่วิทยาลัยทั้งภายในและภายนอกวิทยาลัย

12.4.1.6 นักศึกษาทุกคนต้องปฏิบัติตามข้อบังคับ คำสั่ง ประกาศ หรือระเบียบของวิทยาลัย และวินัยนักศึกษาทุกประการ อย่างเคร่งครัด และแสดงความเคารพต่อกรรมการบริหาร ผู้สอน และเจ้าหน้าที่ของวิทยาลัย หากนักศึกษาผู้ใดฝ่าฝืนได้ชื่อว่า การทำผิดวินัย กรรมการบริหาร ผู้สอน และเจ้าหน้าที่วิทยาลัยมีอำนาจเรียกตัวมาตักเตือนหรือแจ้งให้อธิการบดีตักเตือน ตำหนิโทษเป็นลายลักษณ์อักษรได้ หรืออธิการบดีมีอำนาจกระทำอย่างใดอย่างหนึ่งได้ ดังต่อไปนี้

ก) ห้ามเข้าสอบไล่ ภายในกำหนดเวลาไม่เกินหนึ่งปี

ข) สั่งลบชื่อออกจากทะเบียนนักศึกษาของวิทยาลัย ทั้งนี้แล้วแต่ลักษณะและความร้ายแรงของการกระทำผิด

12.4.2 การลงโทษนักศึกษา

12.4.2.1 การอบรมตักเตือนด้วยวาจา

12.4.2.2 เตือนเป็นลายลักษณ์อักษร

12.4.2.3 ทำทัณฑ์บนโดยนำผู้ปกครองที่แท้จริงหรือผู้รับรองมาร่วมรับทราบ

12.4.2.4 ให้พักการเรียนระยะหนึ่ง

12.4.2.5 ไล่ออก

12.4.2.6 ไล่ออก

12.4.3 นักศึกษาจะถูกไล่ออก ถ้าประพฤติผิดในกรณีต่อไปนี้ และคณะกรรมการของวิทยาลัยได้ลงมติแล้ว

12.4.3.1 บ่อนทำลายความมั่นคงของชาติ ศาสนา พระมหากษัตริย์ และรัฐธรรมนูญ

12.4.3.2 ลบหลู่สถาบันของชาติ ศาสนา พระมหากษัตริย์ และรัฐธรรมนูญ

12.4.3.3 ยุยงส่งเสริมเป็นชนวนให้นักศึกษาแตกสามัคคี

12.4.3.4 ทำลายชื่อเสียงของวิทยาลัยและครูบาอาจารย์หรือเจ้าหน้าที่ของวิทยาลัย

12.4.3.5 ประพฤติผิดในเรื่องชู้สาว

12.4.3.6 ก่อเรื่องวิวาท หรือเป็นชนวนให้ก่อวิวาทกับนักศึกษาด้วยกัน หรือบุคคลอื่นๆ ทั้งภายในและภายนอกวิทยาลัย หรือประพฤติตนเป็นอันธพาล

12.4.3.7 พกอาวุธหรือวัตถุใดๆ ซึ่งจะเป็นเครื่องทำอันตรายในบริเวณวิทยาลัย

12.4.3.8 มีคดีอาญาทางบ้านเมือง

12.4.3.9 เสพสุราหรือสิ่งเสพติดใดๆ จนเป็นเหตุให้เสื่อมเสียแก่ตนเอง บิดา มารดา ผู้ปกครอง หรือชื่อเสียงของวิทยาลัย

12.4.3.10 ค้างค่าเล่าเรียนและค่าธรรมเนียมต่างๆ หลังจากที่ได้รับการติดตามจากวิทยาลัยแล้ว 3 ครั้ง

12.4.3.11 การจัดสิ่งพิมพ์ สิ่งวาด หรือสิ่งเขียน อันอาจจะกระทบกระเทือนรุนแรงถึงคนอื่น ออกโฆษณา หรือเผยแพร่

12.4.3.12 การกระทำโดยตั้งใจฝ่าฝืนข้อบังคับและระเบียบของวิทยาลัยไม่ว่าในทางใดๆ

หมวด 13

เครื่องแบบนักศึกษาและการแต่งกายของนักศึกษา

13.1 การกำหนดเครื่องแบบนักศึกษาและการแต่งกายของนักศึกษา

วิทยาลัยแสงธรรมกำหนดให้มีเครื่องแบบ เครื่องหมายของสถาบัน และการแต่งกายของ นักศึกษาชาย และนักศึกษาหญิง

13.1.1 นักศึกษาชาย

13.1.1.1 ผอม แบบสุภาพชน

13.1.1.2 เสื้อ

ก) เสื้อเชิ้ตแขนสั้นสี กระจุดมสีขาว เสื้อทับไว้ในกางเกง

ข) เสื้อมีกระเป๋าด้านซ้ายเพียงด้านเดียว ไม่ปักตัวอักษรและสัญลักษณ์ใดๆ

ทั้งสิ้น

13.1.1.3 กางเกงขายาวสีดำ หรือสีกรมท่า ไม่มีลวดลาย มีลักษณะเป็นกางเกงแบบสากล (ห้ามกางเกงยีนส์และกางเกงลูกฟูก)

13.1.1.4 เข็มขัดสายหนังสีดำ ใช้หัวเข็มขัดที่มีตราวิทยาลัยเท่านั้น

13.1.1.5 รองเท้า หนังเรียบหุ้มส้น สีดำ หรือสีน้ำตาล (ห้ามใช้รองเท้ายกกีฬา รองเท้าเปิดส้น และรองเท้าสาน)

13.1.1.6 ถุงเท้า ใช้สีเรียบ ไม่มีลวดลาย และต้องใส่ทุกครั้ง

13.1.2 ระดับปริญญาตรี นักศึกษาหญิง

13.1.2.1 ผอม แบบสุภาพชน

13.1.2.2 เสื้อ เสื้อสีขาว คอเชิ้ต มีแขน แขนวسابอกมีกระจุดมสีขาวกลม เวลาสวมให้สอดชายเสื้อไว้ในกระโปรง

13.1.2.3 กระโปรง สีคล้ำ ไม่มีลวดลาย ยาวเสมอเข้าหรือต่ำกว่า

13.1.2.4 รองเท้า แบบหุ้มส้น สีเรียบ ส้นสูงไม่เกินสองนิ้ว

13.1.3 ระดับบัณฑิตศึกษา

ให้แต่งกายด้วยชุดสุภาพตามแบบประเพณีนิยม

13.2 โอกาสในการแต่งเครื่องแบบของนักศึกษา

13.2.1 เมื่อมาเรียนตามปกติ

13.2.2 เมื่อมาในงานพิธีต่างๆ ที่วิทยาลัยจัดขึ้น

13.2.3 เมื่อเป็นผู้แทนวิทยาลัยไปร่วมงานกับสถาบันการศึกษาอื่นๆ

13.3 การให้สวัสดิการแก่นักศึกษา

- 13.3.1 จัดให้มีการพักผ่อนร่วมกันโดยไปทัศนศึกษาต่างจังหวัดปีละครั้ง โดยไม่เสียค่าใช้จ่ายใดๆ (เฉพาะนักศึกษาประจำ)
- 13.3.2 ตามชั้นอาคารเรียนจัดให้มีน้ำเย็นบริการตลอดเวลา
- 13.3.3 นักศึกษาที่เจ็บป่วยหรือได้รับอุบัติเหตุในวิทยาลัย ได้รับการรักษาพยาบาลฟรี (ภาพเครื่องแบบของนักศึกษา ปรากฏในสารระภาคผนวก รายการที่ 11)

หมวด 14

การกำหนดตำแหน่ง

คุณสมบัติของผู้บริหาร คณาจารย์และเจ้าหน้าที่ การกำหนดอัตราเงินเดือน ค่าสอน ค่าชดเชย ค่าตอบแทน หลักเกณฑ์การจ้างและการเลิกจ้าง และสวัสดิการของผู้บริหาร คณาจารย์ ผู้ช่วยอาจารย์และ เจ้าหน้าที่

- 14.1 ตำแหน่งและคุณสมบัติทางการบริหารและทางวิชาการของคณาจารย์ และเจ้าหน้าที่
วิทยาลัยแสงธรรมได้กำหนดตำแหน่งไว้ 3 ประเภท คือ ตำแหน่งทางบริหาร ตำแหน่งทาง
วิชาการ และตำแหน่งทั่วไป
- 14.1.1 ตำแหน่งทางบริหาร มีดังต่อไปนี้
- 14.1.1.1 อธิการบดี
 - 14.1.1.2 รองอธิการบดี
 - 14.1.1.3 ผู้ช่วยอธิการบดี
 - 14.1.1.4 คณบดี
 - 14.1.1.5 ผู้อำนวยการสำนักงาน หรือผู้อำนวยการศูนย์
 - 14.1.1.6 หัวหน้าสาขาวิชา
- 14.1.2 คุณสมบัติผู้ดำรงตำแหน่งทางด้านบริหาร
- 14.1.2.1 อธิการบดี ต้องมีคุณสมบัติและไม่มีลักษณะต้องห้ามตามกฎหมายว่าด้วย
สถาบันอุดมศึกษาเอกชน
 - 14.1.2.2 รองอธิการบดี ต้องมีคุณสมบัติ และไม่มีลักษณะต้องห้ามตามกฎหมายว่า
ด้วยสถาบันอุดมศึกษาเอกชน
 - 14.1.2.3 ผู้ช่วยอธิการบดี คณบดี ผู้อำนวยการสำนักงาน หรือผู้อำนวยการศูนย์
หัวหน้าสาขาวิชา ต้องมีคุณสมบัติ และไม่มีลักษณะต้องห้ามตามข้อบังคับว่าด้วยการบริหารงานบุคคล
ของวิทยาลัยแสงธรรม
- 14.1.3 ตำแหน่งทางวิชาการ มีดังต่อไปนี้
- 14.1.3.1 ศาสตราจารย์ หรือศาสตราจารย์พิเศษ

14.1.3.2 รองศาสตราจารย์ หรือรองศาสตราจารย์พิเศษ

14.1.3.3 ผู้ช่วยศาสตราจารย์ หรือผู้ช่วยศาสตราจารย์พิเศษ

14.1.3.4 อาจารย์ หรืออาจารย์พิเศษ

14.1.4 คุณสมบัติผู้ดำรงตำแหน่งทางวิชาการ

ผู้ดำรงตำแหน่งทางวิชาการต้องมีคุณสมบัติ และไม่มีลักษณะต้องห้ามตามกฎหมายว่าด้วยสถาบันอุดมศึกษาเอกชน

14.1.5 ตำแหน่งทั่วไป มีดังต่อไปนี้

14.1.5.1 หัวหน้าแผนก

14.1.5.2 หัวหน้างาน

14.1.5.3 เจ้าหน้าที่

14.1.5.4 พนักงาน

14.1.6 คุณสมบัติผู้ดำรงตำแหน่งทั่วไป

ผู้ดำรงตำแหน่งทั่วไปต้องมีคุณสมบัติ และไม่มีลักษณะต้องห้ามตามข้อบังคับว่าด้วยการบริหารงานบุคคลของวิทยาลัย

(ตำแหน่งบุคลากรของวิทยาลัยจะมีระดับใด ในสายงานใด อยู่ในหน่วยงานใด จำนวนเท่าใด และต้องใช้ผู้มีคุณสมบัติเฉพาะสำหรับตำแหน่งอย่างไร ให้เป็นไปตามข้อบังคับว่าด้วยการบริหารงานบุคคลของวิทยาลัย โดยคำนึงถึงลักษณะหน้าที่ และความรับผิดชอบ ปริมาณ และคุณภาพของงาน)

14.2 การกำหนดอัตราขึ้นเงินเดือน การขึ้นเงินเดือน

14.2.1 การกำหนดอัตราขึ้นเงินเดือน

วิทยาลัยแสงธรรม ได้กำหนดตำแหน่งไว้ 3 ประเภท คือ ตำแหน่งทางบริหาร ตำแหน่งทางวิชาการ และตำแหน่งทั่วไป

14.2.2 ตำแหน่งทางบริหาร มีดังต่อไปนี้

ก) อธิการบดีได้รับเงินประจำตำแหน่งเดือนละ 20,000 บาท

ข) รองอธิการบดีได้รับเงินประจำตำแหน่ง เดือนละ 15,000 บาท

ค) ผู้ช่วยอธิการบดีได้รับเงินประจำตำแหน่งเดือนละ 10,000 บาท

ง) คณบดี ได้รับเงินประจำตำแหน่งเดือนละ 8,000 บาท

จ) ผู้อำนวยการได้รับเงินประจำตำแหน่ง เดือนละ 5,000 บาท

ฉ) หัวหน้าสาขาวิชาได้รับเงินประจำตำแหน่ง เดือนละ 3,000 บาท

14.2.1.2 ตำแหน่งทางด้านวิชาการ

ก) ศาสตราจารย์ ให้ได้รับเงินเดือนในอัตราไม่ต่ำกว่าเดือนละ 35,200 บาท และสูงสุดไม่เกิน 60,000 บาท

ข) รองศาสตราจารย์ ให้ได้รับเงินเดือนในอัตราไม่ต่ำกว่าเดือนละ 30,700 บาท และสูงสุดไม่เกิน 60,000 บาท

ค) ผู้ช่วยศาสตราจารย์ ให้ได้รับเงินเดือนในอัตราไม่ต่ำกว่าเดือนละ 25,450 บาท และสูงสุดไม่เกิน 60,000 บาท

ง) อาจารย์ ให้ได้รับเงินเดือนในอัตราไม่ต่ำกว่าเดือนละ 17,500 บาท และสูงสุดไม่เกิน 60,000 บาท

14.2.1.3 ตำแหน่งทั่วไป

ได้รับเงินเดือนที่เหมาะสมกับตำแหน่ง วุฒิการศึกษาและประสบการณ์การทำงาน ตามข้อบังคับวิทยาลัยแสงธรรม ว่าด้วย การบริหารงานบุคคล โดยความเห็นชอบของคณะกรรมการ บริหาร

14.2.2 การขึ้นเงินเดือน

14.2.2.1 การขึ้นเงินเดือนประจำปีให้พิจารณาจากการประเมินผลการปฏิบัติงานในรอบปีที่ผ่านมา ประกอบด้วยความประพฤติ ความอดสาหัส วิริยะ และความเอาใจใส่ในการปฏิบัติงาน โดยให้ขึ้นเงินเดือนได้ 1 ชั้น แต่ไม่เกิน 2 ชั้น โดยพิจารณาถึงคุณภาพและปริมาณงานที่ปฏิบัติ ทั้งนี้ให้เป็นไปตามหลักเกณฑ์และวิธีการตามข้อบังคับวิทยาลัยแสงธรรม ว่าด้วยการบริหารงานบุคคล

14.2.2.2 วิทยาลัยแสงธรรม อาจปรับอัตราเงินเดือนและหรือขึ้นเงินเดือนให้แก่ ผู้บริหาร คณาจารย์ และเจ้าหน้าที่ ที่ได้รับวุฒิการศึกษาเพิ่มขึ้น ทั้งนี้ให้เป็นไปตามหลักเกณฑ์ และวิธีการที่กำหนดไว้ในข้อบังคับว่าด้วยการบริหารงานบุคคลของวิทยาลัยแสงธรรม หรือได้รับการแต่งตั้งให้ดำรง ตำแหน่งทางวิชาการสูงขึ้น โดยยึดหลักเกณฑ์การขึ้นเงินเดือน ดังนี้

ปีที่	ต่ำกว่าปริญญาตรี		ปริญญาตรี		ปริญญาโท		ปริญญาเอก	
	เงินขั้น	รับสุทธิ	เงินขั้น	รับสุทธิ	เงินขั้น	รับสุทธิ	เงินขั้น	รับสุทธิ
25	1,775	39,350	1,950	46,800	2,075	52,300	2,250	60,000
24	1,725	37,575	1,900	44,900	2,025	50,275	2,200	57,800
23	1,675	35,850	1,850	43,050	1,975	48,300	2,150	55,650
22	1,625	34,175	1,800	41,250	1,925	46,375	2,100	53,550
21	1,575	32,550	1,750	39,500	1,875	44,500	2,050	51,500
20	1,525	30,975	1,700	37,800	1,825	42,675	2,000	49,500
19	1,475	29,500	1,650	36,150	1,775	40,900	1,950	47,550
18	1,425	28,075	1,600	34,550	1,725	39,175	1,900	45,650
17	1,375	26,700	1,550	33,000	1,675	37,500	1,850	43,800

ปีที่	ต่ำกว่าปริญญาตรี		ปริญญาตรี		ปริญญาโท		ปริญญาเอก	
	เงินชั้น	รับสุทธิ	เงินชั้น	รับสุทธิ	เงินชั้น	รับสุทธิ	เงินชั้น	รับสุทธิ
16	1,325	25,375	1,500	31,500	1,625	35,875	1,800	42,000
15	1,275	24,100	1,450	30,050	1,575	34,300	1,750	40,250
14	1,225	22,875	1,400	28,650	1,525	32,775	1,700	38,550
13	1,175	21,700	1,350	27,300	1,475	31,300	1,650	36,900
12	1,125	20,575	1,300	26,000	1,425	29,875	1,600	35,300
11	1,075	19,500	1,250	24,750	1,375	28,500	1,550	33,750
10	1,025	18,475	1,200	23,550	1,325	27,175	1,500	32,250
9	975	17,500	1,150	22,400	1,275	25,900	1,450	30,800
8	925	16,575	1,100	21,300	1,225	24,675	1,400	29,400
7	875	15,700	1,050	20,250	1,175	23,500	1,350	28,050
6	825	14,875	1,000	19,250	1,125	22,375	1,300	26,750
5	775	14,100	950	18,300	1,075	21,300	1,250	25,500
4	725	13,375	900	17,400	1,025	20,275	1,200	24,300
3	675	12,700	850	16,550	975	19,300	1,150	23,150
2	625	12,075	800	15,750	925	18,375	1,100	22,050
1	575	11,500	750	15,000	875	17,500	1,050	21,000

14.2.3 ค่าตอบแทนการสอน

ในกรณีที่วิทยาลัยให้อาจารย์ประจำสอนเกินกว่าภาระการสอนที่กำหนด วิทยาลัยจะจ่ายเงินตอบแทนดังนี้

14.2.3.1 การสอนระดับปริญญาตรี ค่าตอบแทน ชั่วโมงละ 500 บาท

14.3 หลักเกณฑ์การจ้าง และการเลิกจ้าง

14.3.1 การคัดเลือกและการแต่งตั้งบุคลากร

14.3.1.1 วิธีการสรรหา และคัดเลือกผู้บริหาร คณาจารย์ และเจ้าหน้าที่ให้เป็นไปตามหลักเกณฑ์และวิธีการที่กำหนดไว้ในข้อบังคับว่าด้วยการบริหารงานบุคคลของวิทยาลัยแสงธรรม

14.3.1.2 การกำหนดหลักเกณฑ์การจ้าง หลักเกณฑ์การทดลองปฏิบัติงาน การกำหนดวัน เวลาทำงาน วันลา วันหยุด ภาระการสอน การจ่ายเงินเดือน ค่าสอน ค่าชดเชย การทำงานล่วงเวลา ให้เป็นไปตามข้อบังคับว่าด้วยการบริหารงานบุคคลของวิทยาลัยแสงธรรม ซึ่งหลักเกณฑ์

ดังกล่าวต้องไม่ต่ำกว่าที่กำหนดไว้ในกฎกระทรวงว่าด้วยการคุ้มครองการทำงาน และผลประโยชน์ตอบแทนของผู้ปฏิบัติงานในสถาบันอุดมศึกษาเอกชน

14.3.1.3 การแต่งตั้งอธิการบดี รองอธิการบดี และคณาจารย์ ให้เป็นไปตามหลักเกณฑ์ที่กำหนดไว้ในกฎหมายว่าด้วยสถาบันอุดมศึกษาเอกชน

14.3.1.4 การแต่งตั้งผู้ดำรงตำแหน่งอื่นให้เป็นไปตามหลักเกณฑ์ที่กำหนดไว้ในข้อบังคับว่าด้วยการบริหารงานบุคคลของวิทยาลัยแสงธรรม

14.3.2 การสิ้นสุดสถานภาพของผู้บริหาร คณาจารย์ และเจ้าหน้าที่

14.3.2.1 การพ้นสภาพการเป็นผู้บริหาร คณาจารย์ และเจ้าหน้าที่

ก) ตาย

ข) ลาออก

ค) เกษียณอายุ เมื่อมีอายุครบ 60 ปีบริบูรณ์

ง) ถูกถอดถอนจากตำแหน่งตามกฎหมายว่าด้วยสถาบันอุดมศึกษาเอกชน

จ) พ้นสภาพตามเหตุที่กำหนดไว้ในกฎหมายว่าด้วยสถาบันอุดมศึกษาเอกชน

14.3.2.2 การสอบสวน การพักงาน การอุทธรณ์

การสอบสวน การพักงาน และการอุทธรณ์ร้องทุกข์ ให้เป็นไปตามหลักเกณฑ์และวิธีการที่กำหนดไว้ในข้อบังคับว่าด้วยการบริหารงานบุคคลของวิทยาลัยแสงธรรม ซึ่งหลักเกณฑ์ดังกล่าว ต้องไม่ต่ำกว่าหลักเกณฑ์ที่กำหนดไว้ใน กฎกระทรวงว่าด้วยการคุ้มครองการทำงาน และผลประโยชน์ตอบแทนของผู้ปฏิบัติงานในสถาบันอุดมศึกษาเอกชน

14.4 สวัสดิการของคณาจารย์และเจ้าหน้าที่

14.4.1 ค่าตอบแทน สวัสดิการ และการสงเคราะห์

ให้เป็นไปตามข้อบังคับวิทยาลัยแสงธรรม ว่าด้วย การบริหารงานบุคคล



สารภาคผนวก

ข้อกำหนดวิทยาลัยแสงธรรม พ.ศ. 2567

ออกตามความในมาตรา 11 แห่งพระราชบัญญัติ

สถาบันอุดมศึกษาเอกชน พ.ศ. 2546

สาระภาคผนวก รายการที่ 1

สำเนาเอกสารเกี่ยวกับผู้รับใบอนุญาตจัดตั้ง

ฉบับพิเศษ หน้า ๑
เล่ม ๕๓ ตอนที่ ๓๐ ราชกิจจานุเบกษา ๑ พฤษภาคม ๒๕๑๕

ประกาศทบวงมหาวิทยาลัยของรัฐ
เรื่อง การจัดตั้งวิทยาลัยเอกชน

อาศัยอำนาจตามความในมาตรา ๖ แห่งพระราชบัญญัติ
วิทยาลัยเอกชน พ.ศ. ๒๕๑๒ แก้ไขเพิ่มเติมโดยพระราชบัญญัติ
โอนกิจการบริหารบางส่วนของกระทรวงศึกษาธิการไปเป็นของ
ทบวงมหาวิทยาลัยของรัฐ พ.ศ. ๒๕๑๗ อนุญาตให้มิชชัน
โรมันคาทอลิก กรุงเทพฯ ฯ จัดตั้งวิทยาลัยแสงธรรมได้
ตั้งแต่วันที่ ๒๕๑๘ เป็นต้นไป

ประกาศ ณ วันที่ ๑๕ เมษายน ๒๕๑๕
นิพนธ์ ศศิธร
รัฐมนตรีว่าการทบวงมหาวิทยาลัยของรัฐ



ที่ ๑/๒๕๑๔

ทบวงมหาวิทยาลัยของรัฐ
ใบอนุญาตให้จัดตั้งวิทยาลัยเอกชน

อาศัยอำนาจตามความในมาตรา ๖ แห่งพระราชบัญญัติวิทยาลัยเอกชน พ.ศ. ๒๕๑๒
และโดยความเห็นชอบของคณะกรรมการวิทยาลัยเอกชน อนุญาตให้

นายโรมณาทอลถาวรเทพฯ

จัดตั้งวิทยาลัยเอกชนชื่อ วิทยาลัยแสงธรรม

วันที่ ๑๔ เดือน เมษายน พ.ศ. ๒๕๑๔

ฉ.พ.ม.จ. ๑๒๖๖

รัฐมนตรีว่าการทบวงมหาวิทยาลัยของรัฐ



สภาประมุขบาทหลวงโรมันคาทอลิกแห่งประเทศไทย
122/11 ซอยนนทรี 14 ถนนนนทรี เขตยานนาวา กรุงเทพฯ 10120

CATHOLIC BISHOPS' CONFERENCE OF THAILAND
122/11 Soi Nonsi 14, Nonsi Rd, Yannawa Bangkok 10120
Tel. 66 2681 3900 Ext. 1201-2 Fax: 66 2681 5301, 66 2681 5359-70
Email: cbct_th@hotmail.com ; thaicbct@cbct.net

ที่ สสท.073/2567

3 กรกฎาคม 2567

เรื่อง แจ้งเปลี่ยนแปลงผู้ดำรงตำแหน่งประมุขผู้ปกครองมิสซังโรมันคาทอลิกกรุงเทพฯ

เรียน อธิการกรรมการศาสนา

สิ่งที่แนบมาด้วย 1.ประกาศแต่งตั้งประมุขผู้ปกครองมิสซังโรมันคาทอลิกกรุงเทพฯ

จาก“คำแถลงการณ์ของสถานเอกอัครสมณทูตนครรัฐวาติกันประจำประเทศไทย”สมเด็จพระสันตะปาปาได้ทรงอนุมัติการลาออกจากตำแหน่งพระอัครสังฆราชผู้ปกครองอัครสังฆมณฑลกรุงเทพฯของอาร์ชบิชอป เกรียงศักดิ์ โกวิทวาณิช ตามกฎหมายพระศาสนจักร มาตรา 401 วรรค 1 และทรงแต่งตั้งบิชอป วีระ อาภรณ์รัตน์เป็นผู้ปกครองอัครสังฆมณฑลกรุงเทพฯ (Apostolic Administrator) ไปจนกว่าจะมีการประกาศแต่งตั้งอาร์ชบิชอปผู้ปกครองอัครสังฆมณฑลกรุงเทพฯ องค์ใหม่ ซึ่งเป็นผู้มีสิทธิและหน้าที่รับผิดชอบสูงสุดในการบริหารงานอัครสังฆมณฑลกรุงเทพฯ ตามกฎหมาย

ทางสภาประมุขบาทหลวงโรมันคาทอลิกแห่งประเทศไทยจึงขอความอนุเคราะห์จากท่านในการออกหนังสือรับรองเพื่ออำนวยความสะดวกในการติดต่อกับหน่วยงานราชการต่างๆ

จึงเรียนมาเพื่อทราบ และโปรดดำเนินการ ขอพระเจ้าทรงประทานพระพรอันอุดมให้แก่ท่านและครอบครัวสืบไป

ขอแสดงความนับถือ

+ 

(บิชอป ชูศักดิ์ สิริสุทธิ)



ประธานสภาประมุขบาทหลวงโรมันคาทอลิกแห่งประเทศไทย



ที่ วธ ๐๓๐๒/ ๒๕๖๕

กรมการศาสนา
๑๐ ถนนเทียมร่วมมิตร
เขตห้วยขวาง กทม. ๑๐๓๑๐

๑๐ กรกฎาคม ๒๕๖๗

เรื่อง แจ้งเปลี่ยนแปลงผู้ดำรงตำแหน่งประมุขผู้ปกครองมิชซังโรมันคาทอลิกกรุงเทพฯ และผู้ดำรงตำแหน่งประธานสภาประมุขบาทหลวงโรมันคาทอลิกแห่งประเทศไทย

เรียน ประธานสภาประมุขบาทหลวงโรมันคาทอลิกแห่งประเทศไทย

อ้างถึง ๑. หนังสือสภาประมุขบาทหลวงโรมันคาทอลิกแห่งประเทศไทย ที่ สสท. ๐๗๓/๒๕๖๗ ลงวันที่ ๓ กรกฎาคม ๒๕๖๗

๒. หนังสือสภาประมุขบาทหลวงโรมันคาทอลิกแห่งประเทศไทย ที่ สสท. ๐๗๔/๒๕๖๗ ลงวันที่ ๓ กรกฎาคม ๒๕๖๗

สิ่งที่ส่งมาด้วย หนังสือรับรอง จำนวน ๒ ฉบับ

ตามหนังสือที่อ้างถึง ๑ แจ้งว่า สมเด็จพระสันตะปาปาได้ทรงแต่งตั้ง บิชอป วีระ อภรณ์รัตน์ เป็นประมุขผู้ปกครองมิชซังโรมันคาทอลิกกรุงเทพฯ ไปจนกว่าจะมีการประกาศแต่งตั้งอาร์ชบิชอปผู้ปกครองมิชซังโรมันคาทอลิกกรุงเทพฯ องค์ใหม่ ซึ่งมีสิทธิและหน้าที่รับผิดชอบสูงสุดในการบริหารงานมิชซังโรมันคาทอลิกกรุงเทพฯ ตามกฎหมาย และหนังสือที่อ้างถึง ๒ สภาประมุขบาทหลวงโรมันคาทอลิกแห่งประเทศไทยเห็นชอบให้ บิชอป ชูศักดิ์ สิริสุทธิ ดำรงตำแหน่งประธานสภาประมุขบาทหลวงโรมันคาทอลิกแห่งประเทศไทย จึงขอความอนุเคราะห์จากกรมการศาสนาออกหนังสือรับรองเพื่ออำนวยความสะดวกในการติดต่อกับหน่วยงานราชการต่าง ๆ ความละเอียดแจ้งแล้ว นั้น

ในการนี้ กรมการศาสนาได้ออกหนังสือรับรองบิชอป วีระ อภรณ์รัตน์ เป็นประมุขผู้ปกครองมิชซังโรมันคาทอลิกกรุงเทพฯ และหนังสือรับรอง บิชอป ชูศักดิ์ สิริสุทธิ ดำรงตำแหน่งประธานสภาประมุขบาทหลวงโรมันคาทอลิกแห่งประเทศไทย รายละเอียดปรากฏตามสิ่งที่ส่งมาด้วย

จึงเรียนมาเพื่อโปรดทราบ

ขอแสดงความนับถือ

(นายชัยพล สุขเอี่ยม)
อธิบดีกรมการศาสนา



สำเนาถูกต้อง

กองศาสนูปถัมภ์

โทร. ๐ ๒๒๐๙ ๓๗๒๖

โทรสาร ๐ ๒๒๐๙ ๓๗๒๔

ไปรษณีย์อิเล็กทรอนิกส์ : saraban@dra.mail.go.th



หนังสือรับรอง

ที่ รธ ๐๓๐๒/ ๒๕๖๘

หนังสือฉบับนี้ให้ไว้เพื่อรับรองว่า บิชอบ วีระ อภรณ์รัตน์ นักบวชในศาสนาคริสต์ นิกายโรมันคาทอลิก สัญชาติไทย เชื้อชาติไทย อายุ ๖๙ ปี เป็นประมุขผู้ปกครองมิชซังโรมันคาทอลิกกรุงเทพฯ เป็นผู้มีสิทธิและหน้าที่ในการปกครอง ดูแลมิชซังโรมันคาทอลิกกรุงเทพฯ ตามกฎหมาย

จึงออกหนังสือฉบับนี้ไว้เป็นสำคัญ

ให้ไว้ ณ วันที่ ๑๐ กรกฎาคม พ.ศ. ๒๕๖๗

(นายชัยพล สุขเอี่ยม)

อธิบดีกรมการศาสนา



สำเนาถูกต้อง

อานันท์

สาระภาคผนวก รายการที่ 2

รายละเอียดผังแสดงบริเวณและอาคาร

แผนที่บริเวณสนามกีฬาธรรมศาสตร์

เพื่อความสะดวกแก่ท่าน
โปรดปฏิบัติตามคำแนะนำข้างล่าง

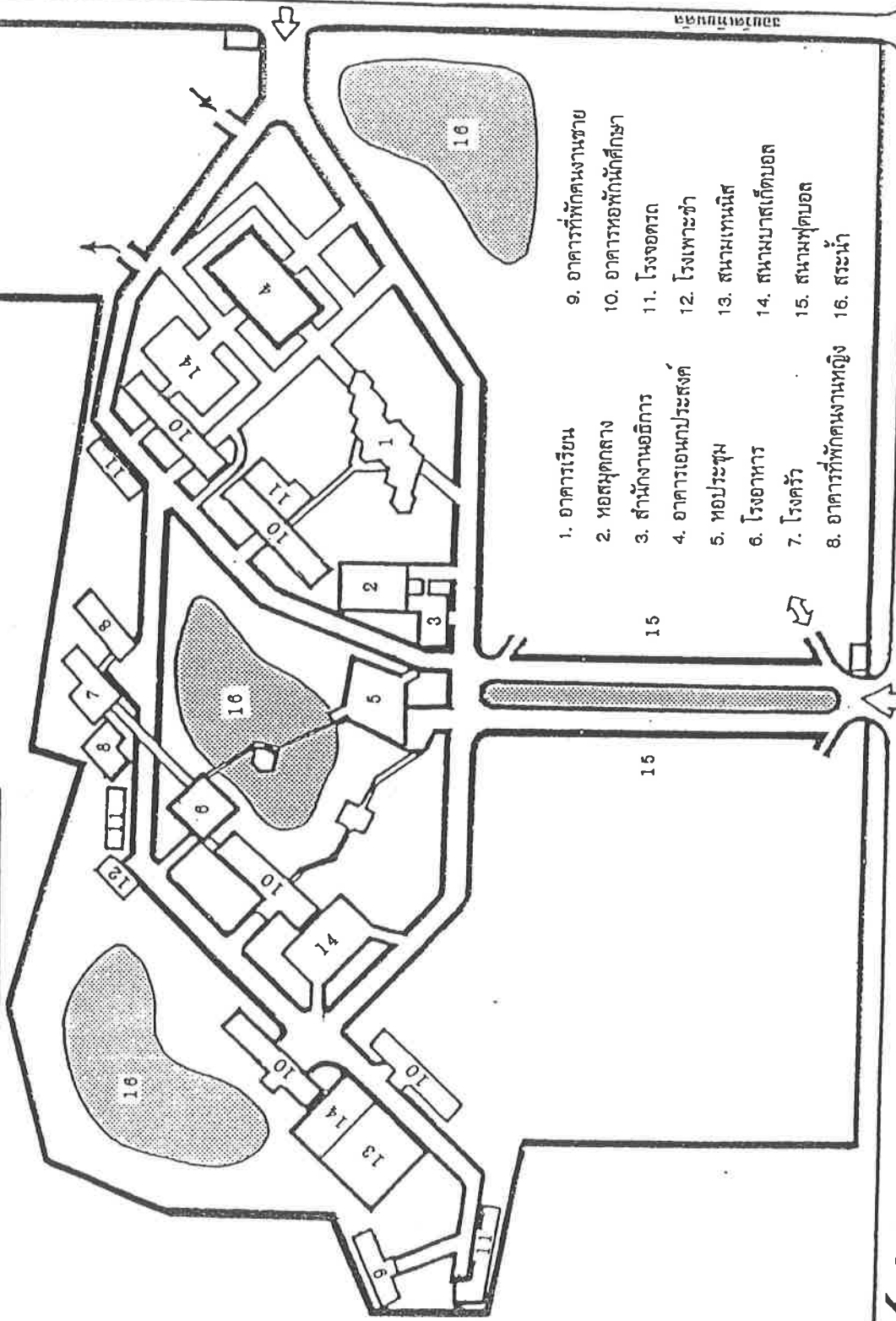

- | | |
|-------------------------|------------------------|
| 1. อาคารเรียน | 9. อาคารที่พักคนงานชาย |
| 2. หอสมุดกลาง | 10. อาคารหอพักนักศึกษา |
| 3. สำนักงานอธิการ | 11. โรงจอดรถ |
| 4. อาคารเอนกประสงค์ | 12. โรงเพาะชำ |
| 5. หอประชุม | 13. สนามเทนนิส |
| 6. โรงอาหาร | 14. สนามบาสเก็ตบอล |
| 7. โรงครัว | 15. สนามฟุตบอล |
| 8. อาคารที่พักคนงานหญิง | 16. สระน้ำ |

← ไปกรุงเทพฯ

ทางเข้าออกประตูหน้า

ไปนครปฐม →



RIVER

49.7019

Parking

DORMITORY BUILDING

POND

COURT

CLASSROOM BUILDING

COURT

CANTEEN

ADMIN. BUILDING

Basketball

Takro

Football field

ENTRANCE

PUBLIC ROAD

MASTER PLAN



สาระภาคผนวก รายการที่ 3

รายละเอียดเงื่อนไขที่ดินในกรรมสิทธิ์ของวิทยาลัย

สารภาคผนวก รายการท 3
รายละเอียด โฉนดที่ดินในกรรมสิทธิ์ของวิทยาลัย

21 กุมภาพันธ์ 2518

เรื่อง ขอสงวนโฉนดกรรมสิทธิ์ที่ดินและสิ่งปลูกสร้างให้แก่วิทยาลัยแสงธรรม
เรียน ปลัดทบวงมหาวิทยาลัยของรัฐ

ข้าพเจ้า มีสร้างโรมันคาทอลิกกรุงเทพฯ โดยมี มุขนายก มีชัย กิจบุญชู เป็นผู้ปกครอง ตั้งบ้านเรือนอยู่บ้านเลขที่ 51 แขวงบางรัก เขตบางรัก กรุงเทพมหานคร เป็นผู้ถือกรรมสิทธิ์ที่ดินโฉนดเลขที่ 8592 จำนวนเนื้อที่ 64 ไร่ 3 งาน 28 วา และโฉนดเลขที่ 20276 จำนวนเนื้อที่ 27 ไร่ 3 งาน 12 วา รวมสองโฉนด จำนวนเนื้อที่ 92 ไร่ 2 งาน 40 วา ตั้งอยู่บนถนนเพชรเกษม ตำบลท่าข้าม อำเภอสามพราน จังหวัด นครปฐม

ข้าพเจ้าขอสงวนแก่ปลัดทบวงมหาวิทยาลัยของรัฐว่า ข้าพเจ้ายินยอมมอบกรรมสิทธิ์ที่ดินดังกล่าว พร้อมทั้งสิ่งปลูกสร้างทั้งหมด บนที่ดินแปลงนี้ให้แก่วิทยาลัยแสงธรรมภายใน 60 วันนับตั้งแต่วันที่ได้รับอนุมัติให้จัดตั้ง เป็นวิทยาลัยเอกชนแล้ว ตามพระราชบัญญัติวิทยาลัยเอกชน พ.ศ.2512 โดยไม่คิดมูลค่าแต่ประการใด

จึงเรียนมาเพื่อโปรดทราบ

ขอแสดงความนับถืออย่างสูง

(ลงชื่อ)..... เจ้าของที่ดิน

(มุขนายก มีชัย กิจบุญชู)

ข้าพเจ้าผู้มีนามข้างท้ายนี้ ขอรับรองว่า มุขนายก มีชัย กิจบุญชู ได้ลงนามในหนังสือฉบับนี้ต่อหน้าข้าพเจ้าจริง

(ลงชื่อ)..... พยาน

(บาทหลวง ชุมภา กุรัตน)

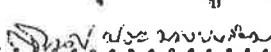
(ลงชื่อ)..... พยาน

(นายสุเทพ ประมวลพรหม)

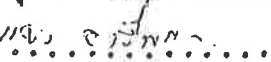
(ลงชื่อ)..... ผู้รับมอบกรรมสิทธิ์

(บาทหลวงบรรจง อารีพรรค)

ผู้อำนวยการวิทยาลัยแสงธรรม

ที่ดินเลขที่ ๑-๑๑-๑๑๑ ๕๐ หน้าสักวา ๕๖

ตำบล กทม

อำเภอ กทม

โฉนดที่ ๕๕๖

กระทรวงที่ดิน

หน้า ๕๖



ใบแทนโฉนดที่ดินฉบับนี้

โดยที่โฉนดที่ดินฉบับนี้ได้ถูกเพิกถอนแล้วโดยที่โฉนดที่ดินฉบับนี้และขอพระราชทานออกโฉนดที่ดินฉบับนี้

กระทรวงมหาดไทย

ผู้บัญชาการ

จังหวัด

กระทรวงมหาดไทย

กรมการที่ดิน

จังหวัด

นครราชสีมา

กระทรวงมหาดไทย

นายอำเภอ

จังหวัด

ได้ทำโดยพระบรมราชานุญาตใน

พระบาทสมเด็จพระปกเกล้าเจ้าอยู่หัว

ให้เป็นผู้เป็นสำคัญแก่กระทรวงมหาดไทย

คนในบังคับสยาม

อยู่ที่ กทม

ในหมู่บ้านที่ ๕ ตำบล กทม

ในเขตอำเภอ กทม

จังหวัด

นครราชสีมา

ทำโดยทางพระกรุณาโปรดเกล้าฯ

พระราชทานพระบรมราชานุญาตให้

ใช้โฉนดที่ดินฉบับนี้แทนโฉนดที่ดินฉบับเดิม

จังหวัด

กทม

ตำบล

กทม

ในเขตอำเภอ

กทม

จังหวัด

นครราชสีมา

เจ้าพนักงานได้ลงเส้นที่ระแวกที่ดินดังกล่าวแล้ว ตามสำนวน

กระทรวง

มหาดไทย

หมายเลขที่ดินที่ ๕๐ ดินเป็นเนื้อที่ประมาณ

๕๐๐ ตารางวา หรือ

๑๑-๑๑-๑๑๑

เขตที่ต่อติดกับที่อื่น

คือ

๑๐๐ ๖๐

ทิศตะวันออก

จก. คลองขวาง

ทิศตะวันตก

จก. ที่ดินเลขที่ ๕๑ ๑๐๐ ตารางวา ๖๐๐ ตารางวา

ทิศเหนือ

จก. ที่ดินเลขที่ ๕๑ ๑๐๐ ตารางวา

ทิศใต้

จก. ที่ดินเลขที่ ๕๑ ๑๐๐ ตารางวา

ทรงพระกรุณาโปรดเกล้าฯ ให้ผู้รับพระราชทานพระบรมราชานุญาตถือที่ดินแปลงนี้ มีทั้งกรรมสิทธิ์และต้องอยู่ในความจำเป็นจะต้องประพฤติกฎหมายสำหรับที่ดินซึ่งคงใช้อยู่ในเวลานี้ แต่ที่ระได้แก้ไขเปลี่ยนแปลง หรือครั้งใหม่ในภายหน้าสืบไปนั้นทุกประการ

ถ้าผู้ใดจะไต่ถามประโยชน์จากที่ดินแปลงนี้ด้วยประการใดๆ มีกรณีซื้อขาย, จำนำ, เช่า, รับมรดก, ให้ปัน, ได้ถอน, แยกเปลี่ยนแปลง เป็นต้น ต้องนำโฉนดนี้มาให้เจ้าพนักงานแก้ไขตามข้อบังคับแล้ว จึงจะนับว่าการนั้นชอบด้วยกฎหมาย เว้นแต่ถ้าเข้าถือไม่เกิน ๓ ปีจึงไม่จำเป็นต้องแก้ไข

ทำโดยเจ้าพนักงานแห่งหนึ่งชื่อโฉนดนี้ เจ้าพนักงานผู้มีชื่อในท้ายหนังสือนี้ได้ลงชื่อและประทับตราตำแหน่ง

ด้วยตน เดือน มิถุนายน พุทธศักราช ๒๔๖๖ (พระพุทธรูป) นายสมเด็จ

(หลวงรักษาราชการ)

สำเนาถูกต้อง

(น.ส. ๕)



โฉนดที่ดิน

ออกโดยอาศัยอำนาจตามประมวลกฎหมายที่ดิน
เป็นหนังสือสำคัญแสดงกรรมสิทธิ์ที่ดิน

โฉนดที่ดินเลขที่ ๒๐๒๗๐

ตำบล กว๊าน อำเภอ/เขตพรหม (ต.ก.ว.) จังหวัดน่าน (น.น.)

ที่ดินแปลงนพพจนเจ้านาถิตการกว๊านพสุณฤกษ์ทองเสว

ผู้จองโฉนดที่ดินเป็นผู้สมัครตามกฎหมาย และต้องอยู่ในเขต
แห่งกฎหมายซึ่งคงใช้อยู่ในเวลานี้ และที่ดินแก้ไขเปลี่ยนแปลงหรือขบวนการใหม่
ในภายหลัง

ถ้าจะทำการจดทะเบียนสิทธิและนิติกรรมตามกฎหมายประการใด
ให้นำโฉนดที่ดินมาจดทะเบียนต่อพนักงานเจ้าหน้าที่

โฉนดที่ดินนี้ออกให้ ณ วันที่ ๒๓ เดือน พฤษภาคม พุทธศักราช ๒๕๐๖



สำเนาถูกต้อง
๒๕๐๖ ๐๗๖๖๕

049389

Vertical text on the left and right margins, likely containing registration details and legal notices.

เขตติดต่อ

ทิศเหนือ จุดต่อ: ไร่พ่วงเลขที่ ๑๑๖๐ ถนนพหลโยธิน

ทิศใต้ จุดต่อ: ไร่พ่วงเลขที่ ๑๖๖๐ ถนนพหลโยธิน

ทิศตะวันออก จุดต่อ: ไร่พ่วงเลขที่ ๑๖๖๐ ถนนพหลโยธิน

ทิศตะวันตก จุดต่อ: ไร่พ่วงเลขที่ ๑๖๖๐ ถนนพหลโยธิน

รูปจำลองแผนที่

มาตราส่วน ๑: ๕๐๐๐

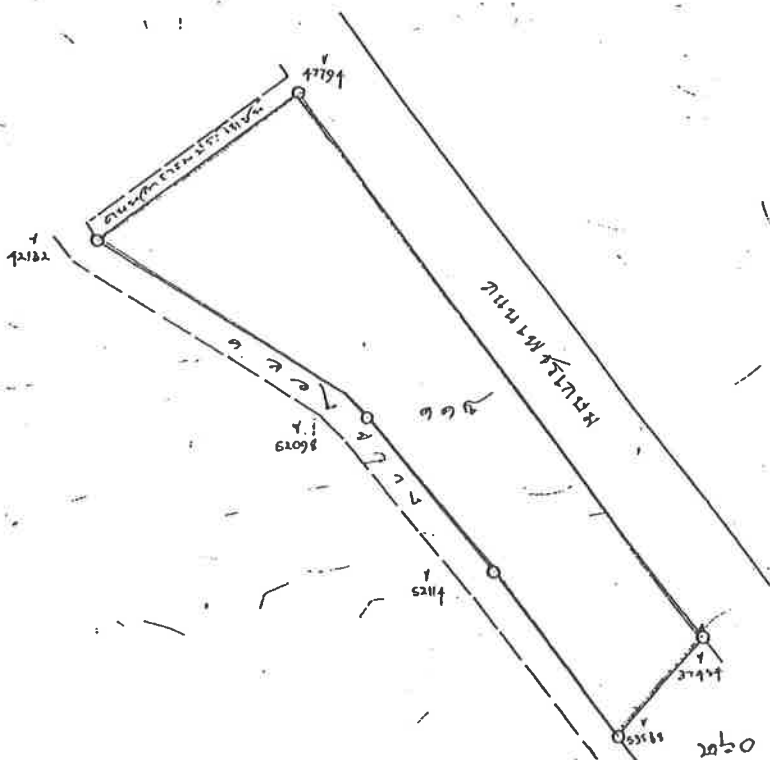
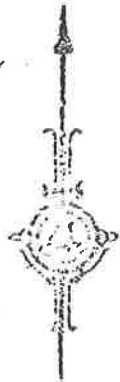

Handwritten signature and official stamps at the bottom right corner of the document.



ที่ ยสศ.๐๔ / ๐๑

มูลนิธิเยสุอิตเพื่อการศึกษา
๒๑๙ หมู่ ๘ ต.ท่าข้าวเปลือก
อ.แม่จัน จ.เชียงราย ๕๗๑๑๐

๒ ธันวาคม ๒๕๖๔

- เรื่อง** ขอแสดงความประสงค์บริจาคที่ดิน และอาคารสิ่งปลูกสร้าง ให้แก่วิทยาลัยแสงธรรม
- เรียน** นายกสภาวิทยาลัยแสงธรรม
- สำเนาถึง** อธิการบดีวิทยาลัยแสงธรรม
- สิ่งที่ส่งมาด้วย** ๑. ตราสารจัดตั้งมูลนิธิเยสุอิตเพื่อการศึกษา
๒. สำเนารายงานการประชุมวิสามัญ คณะกรรมการมูลนิธิเยสุอิตเพื่อการศึกษา ครั้งที่ ๓/๒๕๖๔ วันที่ ๑ ธันวาคม พ.ศ. ๒๕๖๔
๓. สำเนาโฉนดที่ดิน เลขที่ ๖๗๒๐๕ ระบุว่า ๕๐๔๙ III ๑๐๓๔ เลขที่ดิน ๔๗๙ หน้าสำรวจ ๖๖๗๗ ตำบลท่าข้าวเปลือก อำเภอแม่จัน จังหวัดเชียงราย

มูลนิธิเยสุอิตเพื่อการศึกษา เป็นนิติบุคคลประเภท “มูลนิธิ” ตามใบสำคัญแสดงการจดทะเบียนจัดตั้งมูลนิธิทะเบียน (แบบ ม.น.๓) เลขที่ ขร ๑๘/๒๕๖๐ ลงวันที่ ๖ กรกฎาคม พ.ศ. ๒๕๖๐ มีสำนักงานตั้งอยู่เลขที่ ๒๑๙ หมู่ที่ ๘ ตำบลท่าข้าวเปลือก อำเภอแม่จัน จังหวัดเชียงราย มีวัตถุประสงค์ประสงค์ในการดำเนินกิจกรรมด้านสังคม สงเคราะห์และพัฒนากิจการให้บริการด้านการศึกษา ส่งเสริมการเรียนรู้ การประกอบวิชาชีพ และสร้างเสริมทักษะ ในด้านต่างๆ เพื่อพัฒนาศักยภาพให้แก่เด็ก เยาวชน ที่ด้อยโอกาสในประเทศไทย

โดยกรอบการดำเนินกิจกรรมที่สำคัญประการหนึ่ง คือ การสร้างชุมชนการเรียนรู้เซเวียร์ (Xavier Learning Community) เพื่อเป็นแหล่งเรียนรู้และทำการศึกษาสำหรับเด็กและเยาวชนที่ด้อยโอกาสทางการศึกษาโดยไม่จำกัดหรือแบ่งแยกในความแตกต่างทางด้านเชื้อชาติ ศาสนา วัฒนธรรมและชาติพันธุ์ อันเป็นความหลากหลายที่สวยงามของประเทศไทย ทั้งนี้ในการจัดการส่งเสริมการศึกษาดังกล่าว โดยเฉพาะอย่างยิ่งการส่งเสริมให้เด็กและเยาวชนเข้าถึงการศึกษาในระดับชั้นปริญญาตรีนั้น พบว่าความสามารถในการดำเนินกิจกรรมของมูลนิธิฯ นั้นมีข้อจำกัดต่าง ๆ ในทางกฎหมาย ทำให้ในบางกรณีไม่สามารถบรรลุเป้าหมายสูงสุดของการจัดตั้งมูลนิธิฯ ในการส่งเสริมการศึกษาได้ อาทิเช่น ข้อจำกัดในทางกฎหมายและความสามารถในการจัดการศึกษาด้วยตัวเอง

๒/ดังนี้...

ดังนี้ โดยการพิจารณาไตร่ตรองอย่างละเอียดและรอบคอบของคณะกรรมการมูลนิธิฯ ประกอบกับการประสานงานทำความเข้าใจร่วมกันในเบื้องต้นแล้ว ทางมูลนิธิฯ เห็นว่าวิทยาลัยแสงธรรมนั้นมีวิสัยทัศน์ และกรอบแนวคิดรวมถึงพันธกิจในการส่งเสริมและพัฒนาการศึกษาที่คล้ายกัน โดยเฉพาะอย่างยิ่งการส่งเสริมศีลธรรมและคุณธรรมควบคู่ไปพร้อมกับการสร้างความรู้ในเชิงวิชาการให้แก่เด็กและเยาวชนที่เป็นนักศึกษาในวิทยาลัย ด้วยเหตุดังกล่าวนี้เอง มูลนิธิฯ จึงเล็งเห็นว่าหากวิทยาลัยแสงธรรมสามารถเปิดวิทยาเขตขึ้นได้ในจังหวัดเชียงรายย่อมเป็นประโยชน์อย่างยิ่งต่อการจัดการศึกษาที่เหมาะสมแก่เด็กและเยาวชนที่ด้อยโอกาสในจังหวัดเชียงราย และจังหวัดใกล้เคียงโดยรอบ อันเป็นไปตามกรอบวัตถุประสงค์ของมูลนิธิฯ

ด้วยเหตุที่กล่าวมาข้างต้น ประกอบกับมติที่ประชุมของคณะกรรมการมูลนิธิฯ เมื่อวันที่ ๑ ธันวาคม พ.ศ. ๒๕๖๔ (เอกสารรายงานการประชุมวิสามัญคณะกรรมการฯ ที่ส่งมาด้วย) มูลนิธิฯ เยสุธิตเพื่อการศึกษา จึงขอเรียนมายังท่านในฐานะนายกสภาวิทยาลัยแสงธรรม เพื่อแสดงเจตนา และความประสงค์ที่จะบริจาคให้ที่ดินจำนวน ๑๓ ไร่ ๙๘ ในโฉนดที่ดินเลขที่ ๖๗๒๐๕ ระบุว่า ๕๐๔๙ III ๑๐๓๔ เลขที่ดิน ๔๗๙ หน้าสำรวจ ๖๖๗๗ ตำบลท่าข้าวเปลือก อำเภอแม่จัน จังหวัดเชียงราย พร้อมทั้งอาคาร สิ่งปลูกสร้าง ๓ ชั้น จำนวน ๑ หลัง และอาคารสิ่งปลูกสร้างซึ่งอยู่ในระหว่างดำเนินการก่อสร้าง จำนวน ๑ หลัง แก่วิทยาลัยแสงธรรม โดยไม่คิดค่าตอบแทนเป็นเงิน หรือผลประโยชน์อื่นใดตอบแทน ทั้งนี้เพื่อให้วิทยาลัย แสงธรรมใช้ที่ดินดังกล่าวเป็นพื้นที่ในการจัดตั้งเป็นวิทยาเขตของวิทยาลัยในพื้นที่จังหวัดเชียงรายได้ในอนาคต อันจะเป็นประโยชน์ต่อการขยายโอกาสทางการศึกษาให้แก่เด็กและเยาวชนตามพันธกิจของมูลนิธิฯ และวิทยาลัยต่อไป

จึงเรียนมาเพื่อโปรดพิจารณา

ขอแสดงความนับถืออย่างสูง

นาย พิเชฐ แสงเทียน

(นายพิเชฐ แสงเทียน)

ประธานกรรมการมูลนิธิเยสุธิตเพื่อการศึกษา

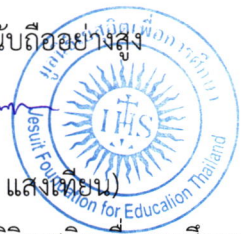

สาระภาคผนวก รายการที่ 4

รายละเอียดโครงการใช้จ่ายในระยะเวลา 5 ปี

(พ.ศ. 2567-2571)

วิทยาลัยแสงธรรม

โครงการค่าใช้จ่าย

ประจำปีการศึกษา 2567 - 2571

รายการ	โครงการค่าใช้จ่ายประจำปี				
	2567	2568	2569	2570	2571
ก. กองทุนทั่วไป					
1. ค่าใช้จ่ายเกี่ยวกับอาคารสถานที่					
1.1 ค่าซ่อมแซมอาคาร (หอพัก, อาคารเรียน, อาคารบริหาร)	800,000.00	840,000.00	880,000.00	920,000.00	960,000.00
1.2 ค่าบำรุงรักษาอาคาร	600,000.00	620,000.00	640,000.00	660,000.00	680,000.00
1.3 ค่าอุปกรณ์ไฟฟ้า, ประปาและวัสดุอื่นๆ	400,000.00	450,000.00	500,000.00	520,000.00	550,000.00
1.4 ค่าดูแลรักษาต้นไม้และบริเวณทั่วไป	200,000.00	220,000.00	240,000.00	260,000.00	280,000.00
1.5 ค่าไฟฟ้า	1,789,000.00	1,790,000.00	1,800,000.00	1,810,000.00	1,830,000.00
1.6 ค่าสุขภัณฑ์ทำความสะอาด	92,000.00	95,000.00	96,000.00	97,000.00	98,000.00
2. ค่าใช้จ่ายเกี่ยวกับการเรียนการสอน					
2.1 เงินเดือนและค่าจ้างอาจารย์	6,831,000.00	7,100,000.00	7,380,000.00	7,460,000.00	7,500,000.00
2.2 ค่าวัสดุการศึกษา	200,000.00	220,000.00	240,000.00	260,000.00	280,000.00
2.3 ค่าซ่อมแซมอุปกรณ์ การเรียน	5,000.00	10,000.00	15,000.00	20,000.00	25,000.00
2.4 ค่าตรวจกระดาษคำตอบ	146,000.00	150,000.00	150,000.00	160,000.00	160,000.00
2.5 ค่าสัมมนาการเรียนการสอนและฝึกปฏิบัติ นศ.	400,000.00	420,000.00	430,000.00	440,000.00	450,000.00
2.6 ค่ากิจกรรมและส่งเสริมด้านชีวิตจิตนักศึกษาหอพัก	1,010,000.00	1,020,000.00	1,030,000.00	1,040,000.00	1,050,000.00
2.7 ค่าเอกสารประกอบการสอน	400,000.00	400,000.00	400,000.00	400,000.00	400,000.00
2.8 เงินบำรุงสมาคมสถาบันอุดมศึกษาฯ	20,000.00	250,000.00	25,000.00	25,000.00	25,000.00
2.9 ค่าใช้จ่ายเบ็ดเตล็ดอื่น ๆ	30,000.00	40,000.00	50,000.00	60,000.00	70,000.00
2.10 ค่าวัสดุการพิมพ์	400,000.00	410,000.00	410,000.00	420,000.00	420,000.00
2.11 งานพิธีมอบปริญญาและกิจกรรมต่าง ๆ	200,000.00	250,000.00	250,000.00	260,000.00	260,000.00
2.12 ค่าใช้จ่ายตามแผนงานโครงการฝ่ายวิชาการ	2,557,000.00	2,659,000.00	2,765,000.00	2,876,000.00	2,991,000.00
2.13 ค่าใช้จ่ายตามแผนงานโครงการฝ่ายกิจการนักศึกษา	932,000.00	969,000.00	969,000.00	978,000.00	988,000.00
3. ค่าใช้จ่ายเกี่ยวกับการบริหาร					
3.1 เงินเดือนเจ้าหน้าที่	12,530,000.00	12,780,000.00	13,030,000.00	13,290,000.00	13,560,000.00
3.2 สวัสดิการและประกันสังคมเจ้าหน้าที่	400,000.00	410,000.00	410,000.00	420,000.00	420,000.00
3.3 ภาระผูกพันผลประโยชน์พนักงาน	633,000.00	650,000.00	700,000.00	800,000.00	1,000,000.00
3.4 สวัสดิการอื่นๆ	1,548,000.00	1,550,000.00	1,570,000.00	1,580,000.00	1,600,000.00
3.5 ค่าเบี้ยประชุมและเงินตอบแทนกรรมการ	150,000.00	150,000.00	180,000.00	180,000.00	200,000.00
3.6 ค่าใช้จ่ายในการสัมมนาผู้บริหารและคณาจารย์	200,000.00	220,000.00	250,000.00	260,000.00	280,000.00
3.7 ค่าวัสดุสำนักงาน	196,000.00	200,000.00	250,000.00	250,000.00	280,000.00
3.8 ค่าซ่อมแซมและบำรุงรักษาอุปกรณ์สำนักงาน	100,000.00	120,000.00	140,000.00	150,000.00	160,000.00
3.9 ค่าซ่อมแซมยานพาหนะ	200,000.00	250,000.00	250,000.00	260,000.00	260,000.00
3.10 ค่าใช้จ่ายตามแผนงานและโครงการฝ่ายบริหาร	618,000.00	650,000.00	650,000.00	680,000.00	680,000.00

วิทยาลัยแสงธรรม

โครงการค่าใช้จ่าย

ประจำปีการศึกษา 2567 - 2571

รายการ	โครงการค่าใช้จ่ายประจำปี				
	2567	2568	2569	2570	2571
3.11 ค่าใช้จ่ายการดำเนินงานหอพัก	3,653,000.00	3,660,000.00	3,800,000.00	3,850,000.00	3,900,000.00
3.12 ค่าใช้จ่ายในการติดต่อสื่อสารและค่าโทรศัพท์	50,000.00	50,000.00	60,000.00	60,000.00	60,000.00
3.13 ค่าInternet	50,000.00	60,000.00	60,000.00	70,000.00	70,000.00
3.14 ค่าเลี้ยงรับรอง	50,000.00	60,000.00	60,000.00	80,000.00	80,000.00
3.15 ค่าน้ำมันรถและค่าเดินทาง	100,000.00	120,000.00	120,000.00	150,000.00	150,000.00
3.16 ค่าเบี้ยประกันภัยรถยนต์และค่าต่อทะเบียน	100,000.00	120,000.00	120,000.00	140,000.00	140,000.00
3.17 ค่าใช้จ่ายในการกุศล	270,000.00	280,000.00	280,000.00	300,000.00	300,000.00
3.18 ค่าใช้จ่ายอุปโภค - บริโภค (หอพัก)	200,000.00	250,000.00	300,000.00	300,000.00	300,000.00
3.19 ค่าธรรมเนียมและค่าสมาชิก UBC	60,000.00	70,000.00	70,000.00	70,000.00	80,000.00
3.20 ค่าภาษีบำรุงท้องที่	150,000.00	150,000.00	160,000.00	160,000.00	170,000.00
3.21 ค่าใช้จ่ายอื่น ๆ	100,000.00	150,000.00	150,000.00	160,000.00	160,000.00
รวม ค่าใช้จ่ายกองทุนทั่วไป	38,370,000.00	39,863,000.00	40,880,000.00	41,876,000.00	42,867,000.00
ข. กองทุนห้องสมุด					
1. ครูภัณฑ์และอุปกรณ์ห้องสมุด	80,000.00	100,000.00	120,000.00	130,000.00	140,000.00
2. ค่าหนังสือ	300,000.00	350,000.00	350,000.00	360,000.00	360,000.00
3. ค่าต่อสมาชิกวารสารในและต่างประเทศ	150,000.00	150,000.00	160,000.00	160,000.00	160,000.00
4. ค่าสัมมนาเจ้าหน้าที่	10,000.00	10,000.00	10,000.00	10,000.00	10,000.00
5. ค่าวัสดุสำนักงาน	20,000.00	25,000.00	25,000.00	25,000.00	25,000.00
6. ค่าปรับปรุงระบบโปรแกรมห้องสมุด	100,000.00	120,000.00	120,000.00	120,000.00	120,000.00
9. ค่าซ่อมแซมวัสดุอุปกรณ์และหนังสือ	20,000.00	30,000.00	40,000.00	40,000.00	40,000.00
10. โครงการเข้าเล่มสารนิพนธ์	25,000.00	30,000.00	40,000.00	40,000.00	40,000.00
12. ค่าใช้จ่ายอื่น ๆ	10,000.00	20,000.00	20,000.00	40,000.00	40,000.00
รวม ค่าใช้จ่ายกองทุนห้องสมุด	715,000.00	835,000.00	885,000.00	925,000.00	935,000.00
ค. กองทุนสงเคราะห์					
1. สำรองเงินบำเหน็จเจ้าหน้าที่	-	-	-	-	-
รวม ค่าใช้จ่ายกองทุนสงเคราะห์	-	-	-	-	-
ง. กองทุนทรัพย์สินถาวร					
1. ส่วนปรับปรุงที่ดิน	175,000.00	180,000.00	180,000.00	190,000.00	190,000.00
2. ครูภัณฑ์สำนักงานและครุภัณฑ์อื่น ๆ	490,000.00	500,000.00	500,000.00	500,000.00	500,000.00
3. อาคารและสิ่งก่อสร้าง	440,000.00	500,000.00	500,000.00	500,000.00	500,000.00
4. ครูภัณฑ์หอพักนักศึกษา	200,000.00	200,000.00	200,000.00	300,000.00	300,000.00
5. ครูภัณฑ์ยานพาหนะ	2,000.00	300,000.00	300,000.00	300,000.00	300,000.00
รวม ค่าใช้จ่ายกองทุนทรัพย์สินถาวร	1,307,000.00	1,680,000.00	1,680,000.00	1,790,000.00	1,790,000.00

วิทยาลัยแสงธรรม

โครงการค่าใช้จ่าย

ประจำปีการศึกษา 2567 - 2571

รายการ	โครงการค่าใช้จ่ายประจำปี				
	2567	2568	2569	2570	2571
จ. กองทุนพัฒนาบุคลากร					
1. อบรมสัมมนา	200,000.00	250,000.00	250,000.00	260,000.00	260,000.00
2. ทุนการศึกษาและอบรมคณาจารย์	488,000.00	490,000.00	490,000.00	500,000.00	500,000.00
รวม ค่าใช้จ่ายกองทุนพัฒนาบุคลากร	688,000.00	740,000.00	740,000.00	760,000.00	760,000.00
ฉ. กองทุนวิจัย					
1. ค่าใช้จ่ายโครงการวิจัยและเอกสารงานวิจัย	760,000.00	780,000.00	780,000.00	800,000.00	800,000.00
รวม ค่าใช้จ่ายกองทุนวิจัย	760,000.00	780,000.00	780,000.00	800,000.00	800,000.00

สาระภาคผนวก รายการที่ 5

รายละเอียดครุวิทยฐานะ เช็มวิทยฐานะของวิทยาลัย

ศิลปศาสตรบัณฑิต สาขาวิชาปรัชญาและศาสนา



ศาสตรบัณฑิต สาขาวิชาเทววิทยา



การศึกษาระดับบัณฑิต สาขาวิชาคริสตศาสนศึกษา

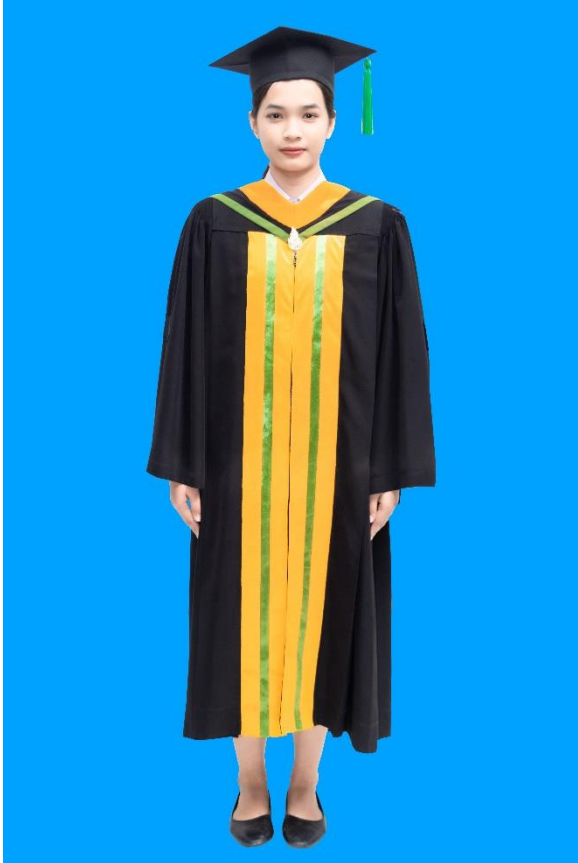

ศิลปศาสตรมหาบัณฑิต สาขาวิชาเทววิทยารัชภัทร

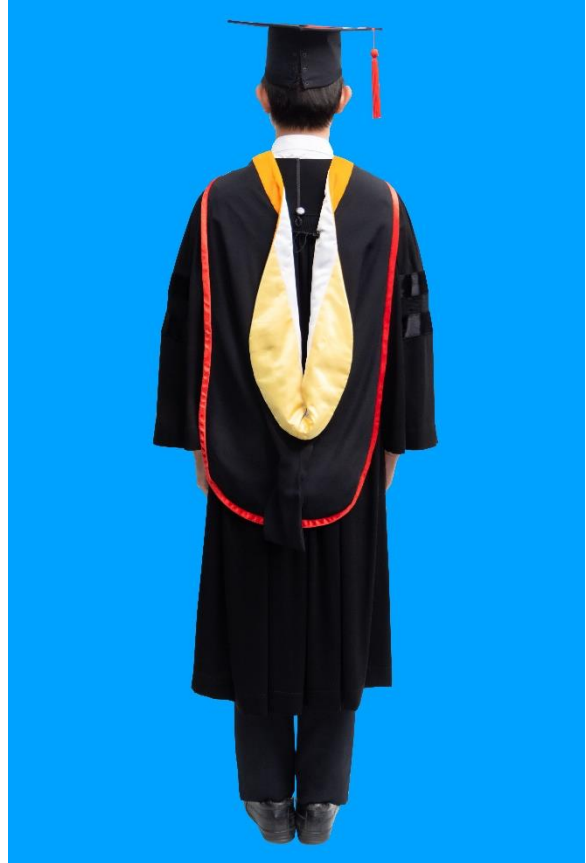

ศิลปศาสตรบัณฑิต สาขาวิชาภาษาอังกฤษเพื่อการศึกษา ศาสนา และวัฒนธรรม



เซียมวิทย์ฐานะ



สาระภาคผนวก รายการที่ 6

แผนพัฒนาจัดหาอุปกรณ์การศึกษา ระยะเวลา 5 ปี
ปีการศึกษา 2567-2571

สาระภาคผนวก รายการที่ 6
แผนพัฒนาจัดหาอุปกรณ์การศึกษา แผนกจัดการทั่วไป ระยะเวลา 5 ปี
ปีการศึกษา 2567 – 2571

จุดมุ่งหมาย	แผนงาน	โครงการ / กิจกรรม	เริ่มต้น / สิ้นสุด
1. เพื่อสำรวจความต้องการจำเป็น การใช้ อุปกรณ์ทางการศึกษา	1. แผนงานสำรวจ ความต้องการจำเป็น การใช้อุปกรณ์ทาง การศึกษา	1.1 สำรวจความต้องการ ความเพียงพอ และ ความพึงพอใจต่อ อุปกรณ์ทางการศึกษา	2567 – 2571
2. เพื่อจัดหาอุปกรณ์ ทางการศึกษา	2. แผนพัฒนาจัดหา อุปกรณ์ทางการศึกษา	2.1 จัดซื้ออุปกรณ์ทางการ ศึกษาเพื่อพัฒนาการ เรียนการสอน	2567 – 2571
3. เพื่อพัฒนาเจ้าหน้าที่ โสตทัศนูปกรณ์	3. แผนพัฒนาเจ้าหน้าที่ โสตทัศนูปกรณ์	3.1 ฝึกอบรมเจ้าหน้าที่ 3.2 ศึกษาดูงานหน่วยงาน โสตทัศนูปกรณ์ ของ สถาบันอุดมศึกษาเอกชน	2567 – 2571
4. เพื่อพัฒนาระบบการ ให้บริการ	4. แผนพัฒนาระบบ การให้บริการ	4.1 ศึกษาวิเคราะห์ระบบ การให้บริการ 4.2 วางระบบการให้บริการ 4.3 ทดลองใช้ 4.4 ประเมินผล	2567 – 2568 2568 – 2569 2569 – 2570 2570 – 2571
5. เพื่อพัฒนาระบบการ ซ่อมบำรุง	5. แผนพัฒนาระบบ การซ่อมบำรุง	5.1 ศึกษาวิเคราะห์ระบบ การซ่อมบำรุง 5.2 วางระบบการซ่อม บำรุง 5.3 ทดลองใช้ 5.4 ประเมินผล	2567 – 2568 2568 – 2569 2569 – 2570 2570 – 2571

สาระภาคผนวก รายการที่ 7

แผนการพัฒนาห้องสมุด

สาระภาคผนวก รายการที่ 7

หมวด 8 ข้อ 8.2 อุปกรณ์การศึกษา

แผนการพัฒนาห้องสมุด

1. พัฒนาระบบฐานข้อมูล เพื่อการสืบค้นวัสดุเพื่อการศึกษาที่มีอยู่ในห้องสมุดให้มีประสิทธิภาพยิ่งขึ้น
2. ปรับปรุงการบริการของห้องสมุดให้ทันสมัย เพื่อเตรียมเข้าสู่ห้องสมุดอิเล็กทรอนิกส์ E-library
3. พัฒนางานด้านเทคโนโลยีสารสนเทศของห้องสมุดให้สามารถตอบสนองนโยบายความต้องการในด้านการเรียนการสอนของวิทยาลัย
4. แผนพัฒนาบุคลากร เพื่อเพิ่มพูนความรู้ ประสบการณ์ และประสิทธิภาพในการพัฒนาห้องสมุด
5. แผนเพิ่มอุปกรณ์ และพัฒนาวัสดุการเรียนรู้ด้วยตนเอง

ตารางแผนการจัดหาหนังสือตำรา วารสาร ของห้องสมุด

ปีการศึกษา	ประเภท	
	หนังสือ (เล่ม)	วารสาร (เล่ม)
2567	514	404
2568	550	490
2569	550	490
2570	550	490
2571	550	490

ปัจจุบันหอสมุดวิทยาลัยแสงธรรม มีหนังสือตำราทางวิชาการภาษาไทยและภาษาต่างประเทศ รูปแบบตัวเล่ม จำนวน 41,467 เล่ม รูปแบบอิเล็กทรอนิกส์ จำนวน 552 เล่ม และบอกรับวารสารภาษาไทย จำนวน 10 รายการ วารสารภาษาต่างประเทศ จำนวน 10 รายการ วารสารภาษาต่างประเทศรูปแบบอิเล็กทรอนิกส์ (E-Journal) จำนวน 11 รายการ และรวมถึงวารสารอื่นๆ ที่ได้รับจากหน่วยงานภายนอกด้วย

สาระภาคผนวก รายการที่ 8 และรายการที่ 10

โครงการจัดหา และพัฒนา ผู้บริหาร คณาจารย์ของวิทยาลัยแสงธรรม
ปีการศึกษา 2567 – 2571

สาระภาคผนวก รายการที่ 8 และรายการที่ 10
โครงการจัดหา และพัฒนา ผู้บริหาร คณาจารย์ของวิทยาลัยแสงธรรม
ปีการศึกษา 2567 – 2571

จุดมุ่งหมาย	แผนงาน	โครงการ / กิจกรรม	เริ่มต้น / สิ้นสุด
1. เพื่อพัฒนาอัตรากำลัง อาจารย์ประจำ	1. แผนอัตรากำลัง อาจารย์	1. วิเคราะห์ภาระงานของ อาจารย์ 2. ทำแผนแม่บทพัฒนา อัตรากำลังอาจารย์ 3. กำหนดสัดส่วนภาระ งานอาจารย์ 4. พัฒนาศักยภาพอาจารย์ ตามสาขาวิชาที่ถนัด	2567 – 2571
2. เพื่อพัฒนาอาจารย์ ด้านวิชาการ คุณธรรมและจริยธรรม	2. แผนพัฒนาอาจารย์ ด้านวิชาการ คุณธรรม และจริยธรรม	1. เสริมสร้าง ความเป็นผู้นำ ด้าน ด้านวิชาการคุณธรรม จริยธรรม 2. ฝึกอบรม ความรู้ด้าน วิชาการ คุณธรรม และ จริยธรรม	2567 – 2571
3. เพื่อพัฒนาอาจารย์ ด้านการวิจัย	3. ส่งเสริมการทำวิจัย ของอาจารย์	1. งานวิจัยเพื่อรับใช้พระศา สนจักรและสถาบัน 2. สร้างเครือข่ายการวิจัย ร่วมกับสถาบันการศึกษา อื่นๆ 3. พัฒนาศูนย์วิจัยค้นคว้า ศาสนาและวัฒนธรรม	2567 – 2571
4. เพื่อพัฒนาอาจารย์ ด้านการแต่งตำราและ ผลงานทางวิชาการอื่น ๆ	4. ส่งเสริมการผลิตผล งานทางวิชาการ	1. งานพัฒนา และส่งเสริม การขอตำแหน่งทางวิชาการ 2. ร่วมมือกับ สถาบันการศึกษาอื่น ทั้ง ภาครัฐและเอกชน ในการผลิต ตำรา	2567 – 2571

จุดมุ่งหมาย	แผนงาน	โครงการ / กิจกรรม	เริ่มต้น / สิ้นสุด
5. เพื่อพัฒนาอาจารย์ ด้านนวัตกรรม ทางการเรียนการสอน	5.1 ส่งเสริมความรู้ ด้านเทคโนโลยีทาง การศึกษา 5.2 ส่งเสริมการผลิต นวัตกรรม สื่อการเรียน การสอน	1. ฝึกอบรมความรู้ทางด้าน เทคโนโลยีทางการศึกษา 2. ผลิตนวัตกรรมด้านการ เรียนการสอน 3. โครงการผลิตเอกสาร ประกอบการสอน ตารา และ สื่อนวัตกรรมทางการศึกษา	2567 – 2571
6. เพื่อเพิ่มคุณวุฒิ ตำแหน่งทางวิชาการ และประสบการณ์ ทางการศึกษา	6.1 ส่งเสริมให้อาจารย์ ได้เรียนต่อในระดับที่ สูงขึ้นและได้ตำแหน่ง ทางวิชาการ	1. ส่งเสริมการศึกษาต่อใน ระดับปริญญาโท และเอก 2. ศึกษา ดูงาน และเข้ารับ การอบรมหลักสูตรระยะสั้น 3. งานพัฒนา และส่งเสริม การขอตำแหน่งทางวิชาการ	2567 – 2571
7. เพื่อพัฒนาอาจารย์ ใหม่	7. พัฒนาอาจารย์ใหม่	1. พัฒนากองทุนสร้างเสริม อาจารย์ใหม่	2567 – 2571
8. เพื่อพัฒนาศักยภาพ ด้านทักษะการสอน	8. พัฒนาศักยภาพการ สอนของอาจารย์	1. เสริมทักษะ และเทคนิค การสอน 2. พัฒนาความรู้ ทักษะการ สอน แบบต่าง ๆ	2567 – 2571
9. เพื่อให้อาจารย์ บริการวิชาการแก่ สังคม	9. ส่งเสริม สนับสนุน การให้บริการทาง วิชาการแก่สังคม	1. พัฒนาระบบ วิธีการ รูปแบบการให้บริการทาง วิชาการ 2. อบรม สัมมนา เพื่อ เผยแพร่ความรู้ทางวิชาการ 3. ร่วมมือกับชุมชน และ สถาบันการศึกษาในประเทศ และต่างประเทศ เพื่อสร้างแหล่งให้บริการ ความรู้ทางด้านวิชาการ 4. งานบริการวิชาการแก่ สังคม	2567 – 2571

สาระภาคผนวก รายการที่ 11

ภาพเครื่องแบบของนักศึกษา



